

HOTĂRÂRE

pentru aprobarea Protocolului privind finanțarea și realizarea în parteneriat a unor acțiuni și lucrări de interes public, între Consiliul Local al Sectorului 1, prin Sectorul 1 al Municipiului București și Parohia Sfântul Apostol Andrei-Chitila, având ca obiect finanțarea de către Sectorul 1 al Municipiului București a cheltuielilor de investiții necesare pentru realizarea lucrărilor de reamenajare a Parohiei, situată în Șoseaua Chitila nr. 138, sector 1

Văzând Referatul de aprobare nr. J 2335/25.09.2019 al Primarului Sectorului 1 al Municipiului București;

Ținând seama de Raportul de specialitate nr. J 2336/25.09.2019 întocmit de Direcția Investiții din cadrul aparatului de specialitate al Primarului Sectorului 1;

În conformitate cu prevederile Legii nr. 24/2000 privind normele de tehnică legislativă pentru elaborarea actelor normative, republicată, cu modificările și completările ulterioare;

Potrivit Legii nr. 273/2006 privind finanțele publice locale, cu modificările și completările ulterioare;

Luând în considerare prevederile art. 3 alin. (3) din Ordonanța Guvernului nr. 82/2001 privind stabilirea unor forme de sprijin financiar pentru unitățile de cult aparținând cultelor religioase recunoscute din România, cu modificările și completările ulterioare;

În conformitate cu prevederile Hotărârii Guvernului României nr. 1273/2005 pentru aprobarea Programului național Lăcașurile de cult – centre spirituale ale comunității;

Văzând Hotărârea Consiliului Local al Sectorului 1 nr. 216/ 09.07.2019 pentru aprobarea Protocolului privind parteneriatul între Patriarhia Română, Arhiepiscopia Bucureștilor și Consiliul Local al Sectorului 1 în vederea finanțării de către Sectorul 1 al Municipiului București a unor cheltuieli de investiții și realizării în parteneriat a unor acțiuni, lucrări, servicii/proiecte și activități de interes public

Ținând seama de Protocolul semnat privind parteneriatul între Patriarhia Română, Arhiepiscopia Bucureștilor și Sectorul 1 al Municipiului București, înregistrat la Sectorul 1 al Municipiului București sub nr. 36185/28.08.2019;

Luând act de cererile pentru acordarea ajutorului financiar, înregistrate la Sectorul 1 al Municipiului București sub nr. 39879/19.09.2019 pentru extindere rețea electrică exterioară, nr. 39881/19.09.2019 pentru reparații pridvor biserică și reparații acoperiș sediu administrativ și sub nr. 39896/19.09.2019 pentru continuare lucrări pictură la lăcașul de cult însoțite de deize economice estimative, de proiecte tehnice, precum și de contractele de execuție lucrări încheiate de Parohia Sfântul Andrei Chitila pentru asigurarea continuării lucrărilor la acest obiectiv;

În temeiul art. 5 lit. cc), art. 129 alin. (8) lit. a), alin. (9) lit. a), art. 139 alin. (3) lit. a și lit. f), art. 166 alin. (2) lit. t) și art. 196 alin. (1) lit a) din Ordonanța de Urgență nr.57/2019 privind Codul administrativ, cu modificările și completările ulterioare;



CONSILIUL LOCAL AL SECTORULUI 1

HOTĂRĂȘTE:

Art. 1. - Se aprobă Protocolul privind finanțarea și realizarea în parteneriat a unor acțiuni și lucrări de interes public, între Consiliul Local al Sectorului 1, prin Sectorul 1 al Municipiului București și Parohia Sfântul Andrei - Chitila, având ca obiect finanțarea de către Sectorul 1 al Municipiului București a cheltuielilor de investiții necesare pentru realizarea lucrărilor reamenajare a Parohiei, situată în Șoseaua Chitila nr. 138, sector 1, conform Anexei nr.1, care face parte integrantă din prezenta hotărâre.

Art. 2. - Se mandatează Primarul Sectorului 1 să semneze în numele Consiliului Local al Sectorului, Protocolul menționat la art. 1.

Art. 3. - Finanțarea cheltuielilor de investiții se va face din fondurile bugetului local și din alte fonduri legal constituite cu această destinație.

Art. 4. - (1) Primarul Sectorului 1, Direcția Investiții, Direcția Management Economic și Direcția Juridică, Legislație, Contencios Administrativ din cadrul aparatului de specialitate al Primarului Sectorului 1 vor duce la îndeplinire prevederile prezentei hotărâri.

(2) Serviciul Tehnică Legislativă, Secretariat și Arhivă va asigura comunicarea prezentei entităților menționate la alin. (1), precum și Instituției Prefectului Municipiului București.

AVIZEAZĂ,

conform art. 243 alin. (1) lit. a) din O.U.G. nr. 57/2019 privind Codul administrativ, cu modificările și completările ulterioare

SECRETAR GENERAL,
Daniela Nicoleta Cefalan

Nume Prenume	Funcția	Semnătura	Întocmit/ Verificat/ Avizat	Data
			Avizat	
Georgeta Raportaru	Șef Serviciu Tehnică Legislativă, Secretariat și Arhivă		Verificat	26.09.2019
Cosmin Marius Fodoroiu	Director al Direcției Investiții		Întocmit	



ANEXA nr. 1
la Hotărârea Consiliului Local
nr. ____/____
PREȘEDINTE DE ȘEDINȚĂ,

PROTOCOL
- MODEL -

În conformitate cu prevederile Legii nr. 24/2000 privind normele de tehnică legislativă pentru elaborarea actelor normative, republicată, cu modificările și completările ulterioare;

Ținând seama de prevederile Legii nr.273/2006 privind finanțele publice locale, cu modificările și completările ulterioare;

Luând în considerare prevederile art. 3 alin. (3) din Ordonanța Guvernului nr. 82/2001 privind stabilirea unor forme de sprijin financiar pentru unitățile de cult aparținând cultelor religioase recunoscute din România, republicată, cu modificările și completările ulterioare;

În conformitate cu prevederile Hotărârii Guvernului României nr. 1273/2005 pentru aprobarea programului Național “Lăcașurile de cult – centre spirituale ale comunității”;

Văzând Hotărârea Consiliului Local al Sectorului 1 nr. 216 din 09.07.2019 pentru aprobarea Protocolului privind parteneriatul între Patriarhia Română, Arhiepiscopia Bucureștilor și Consiliul Local al Sectorului 1, prin Sectorul 1 al Municipiului București, în vederea finanțării de către Sectorul 1 al Municipiului București a unor cheltuieli de investiții și realizării în parteneriat a unor acțiuni, lucrări, servicii/proiecte și activități de interes public;

Ținând seama de Protocolul semnat privind parteneriatul între Patriarhia Română, Arhiepiscopia Bucureștilor și Sectorul 1 al Municipiului București, înregistrat la Registratura Generală a Sectorului 1 cu nr. 36185 din 28.08.2019;

În temeiul art. 5 lit. cc), art. 129 alin. (8) lit. a), alin. (9) lit. a), art. 139 alin. (3) lit. a) și lit. f), art 166 alin. (2) lit. t) și art. 196 alin. (1) lit a) din Ordonanța de Urgență nr.57/2019 privind Codul administrativ, cu modificările și completările ulterioare;

s-a încheiat prezentul

PROTOCOL DE COLABORARE

Art. 1. PĂRȚILE PROTOCOLULUI

CONSILIUL LOCAL AL SECTORULUI 1, prin SECTORUL 1 AL MUNICIPIULUI BUCUREȘTI, cu sediul în București, Bulevardul Banu Manta nr. 9, Sector 1, cont _____ deschis la Trezoreria Statului Sector 1, cod fiscal RO4505359 reprezentat prin domnul _____, în calitate de **Primar** al Sectorului 1 al Municipiului București, denumită în continuare **Consiliul Local al Sectorului 1**;

și

PAROHIA SFÂNTUL ANDREI-CHITILA, cu sediul în București, șoseaua Chitila nr. 138, Sector 1 cont _____ deschis la _____ cod fiscal _____

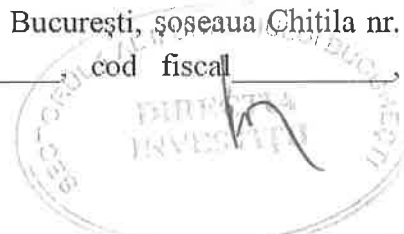

reprezentată prin _____, în calitate de _____, denumită în cele ce urmează **Biserica**

Art. 2. OBIECTUL PROTOCOLULUI

2.1. Obiectul prezentului protocol îl constituie finanțarea de către Consiliul Local al Sectorului 1 prin Sectorul 1 al Municipiului București a cheltuielilor de investiții, în valoare de 810.714,62 lei cu TVA, necesare pentru realizarea lucrărilor de conservare-restaurare a picturii murale, extindere a rețelei electrice exterioare, reparația învelitorii din tablă a sediului administrativ, și reabilitarea pridvorului Bisericii prin instalarea unui sistem de degivrare și schimbarea finisajului din piatra naturală la Parohia Sfântul Andrei-Chitila situată în șoseaua Chitila nr. 138, sector 1; (conform art. 1, lit. c) și lit. e) din Protocolul privind parteneriatul între Patriarhia Română, Arhiepiscopia Bucureștilor și Sectorul 1 al Municipiului București, înregistrat la Registratura Generală a Sectorului 1 cu nr. 36185 din 28.08.2019)

2.2. Cheltuielile estimate, constau în:

- a) lucrări extindere rețea electrică exterioară în valoare de 150.594,50 lei cu TVA;
- b) lucrări reparații pridvor biserică și reparații acoperiș sediu administrativ în valoare de 317.104,54 lei cu TVA;
- c) lucrări pictură la lacașul de cult lucrări în valoare de 343.015,58 lei cu TVA;

Art. 3. OBLIGAȚIILE PĂRȚILOR

- 3.1** Biserica va utiliza sprijinul financiar numai în scopul menționat la art. 2 din prezentul Protocol;
- 3.2** Orice modificare adusă de Biserică categoriilor de lucrări menționate în Protocol vor fi prezentate spre aprobare Consiliului; după aprobarea acestora se va încheia un act adițional la Protocol;
- 3.3** Plata lucrărilor executate se poate acorda în mod eșalonat în baza documentelor justificative;
- 3.4** Biserica se obligă să folosească mijloacele financiare puse la dispoziție de către Consiliul Local al Sectorului 1 numai în scopul pentru care acestea au fost transmise, prezentând în acest sens documente justificative;
- 3.5** Justificarea finanțării acordate se va face în termenele stabilite și în baza documentelor justificative prezentate de Biserică potrivit dispozițiilor art. 15 din Normele metodologice pentru aplicarea prevederilor Ordonanței Guvernului nr. 82/2001 privind stabilirea unor forme de sprijin financiar pentru unitățile de cult aparținând cultelor religioase recunoscute din România;
- 3.6** Biserica este direct răspunzătoare de urmărirea calității lucrărilor executate, de respectarea proiectelor tehnice și a autorizațiilor de construire aferente și are obligația să verifice și să aprobe situațiile de lucrări și de plată cu specialiști autorizați (proiectant, diriginte de șantier, inginer de specialitate, după caz) în conformitate cu legislația în vigoare;
- 3.7** Biserica va depune toate diligențele în vederea încadrării execuției lucrărilor în sumele acordate în baza prezentului Protocol;
- 3.8** Biserica va sprijini prin toate mijloacele de care dispune activitățile cu caracter cultural organizate de Consiliul Local al Sectorului 1, având ca obiect punerea în valoare a patrimoniului cultural;
- 3.9** Biserica va menționa public și consecvent numele Consiliului Local al Sectorului 1 și al Sectorului 1 al Municipiului București, ca parteneri principali în fața celorlalți finanțatori

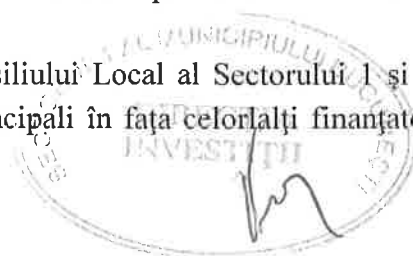

publici din România și nu numai. Această menționare va continua și după recepția lucrărilor menționate la art. 2.2. din prezentul Protocol;

Art. 4. DURATA PROTOCOLULUI

- 4.1 Prezentul protocol se încheie pe o perioadă de un an, putând fi prelungit, cu acordul ambelor părți, în funcție de durata lucrărilor finanțate.
- 4.2 Biserica va notifica necesitatea prelungirii protocolului cu cel puțin 15 zile de înainte data expirării acestuia.

Art. 5. ÎNCETAREA PROTOCOLULUI:

- 5.1 Prezentul protocol poate înceta:
- a) La finalizarea lucrărilor care fac obiectul prezentului Protocol;
 - b) Prin neîndeplinirea de către oricare dintre părți, în mod culpabil și repetat, a obligațiilor asumate.
 - c) Denunțare unilaterală

Art. 6. FORȚA MAJORĂ

- 6.1 Nici una dintre părțile prezentului protocol nu răspunde pentru neexecutarea totală sau parțială sau executarea necorespunzătoare a oricăreia dintre obligațiile asumate dacă acestea sunt determinate de forța majoră, așa cum este aceasta definită prin lege.
- 6.2 Partea care invocă forța majoră va notifica celeilalte părți imposibilitatea de executare a obligațiilor în termen de 3 (trei) zile de la producerea evenimentului.

Art. 7. DISPOZIȚII FINALE

- 7.1 Eventualele litigii/neînțelegeri între părți vor fi soluționate pe cale amiabilă de către părți, în cazul în care acestea nu se pot soluționa amiabil, se va recurge la instanțele judecătorești.
- 7.2 Părțile pot conveni modificarea prezentului protocol, pe baza acordului de voință, prin încheierea de acte adiționale.
- 7.3 Prezentul protocol s-a încheiat astăzi _____, în două exemplare originale, câte unul pentru fiecare parte.

**SECTORUL 1 AL
MUNICIPIULUI BUCUREȘTI
PRIMARUL SECTORULUI 1
AL MUNICIPIULUI BUCUREȘTI,**

**PAROHIA SFÂNTUL ANDREI-
CHITILA**

**Direcția Managament Economic,
Director Executiv**

**Serviciul Legislație și Avizare
Contracte**

**Direcția Investiții,
Director Executiv**

Vizat CFPP





Nr. J2335/25.09.2019

REFERAT DE APROBARE

pentru încheierea unui Protocol privind finanțarea și realizarea în parteneriat a unor acțiuni și lucrări de interes public, între Consiliul Local al Sectorului 1 al Municipiului București și Parohia Sfântul Apostol Andrei-Chitila, pentru **realizarea unor lucrări de conservare-restaurare a picturii murale, extindere rețea electrică exterioră, reparația învelitorii din tablă a sediului administrativ și reabilitarea pridvorului Bisericii, prin instalarea unui sistem de degivrare și schimbarea finisajului din piatra naturală**

1.1 Descrierea situației actuale:

În anul 2017 Comisia de Pictură Bisericească a propus, iar Preafericitul Părinte Daniel a aprobat în regim de urgență adjudecarea lucrărilor de conservare-restaurare a picturii murale de la Biserica Sfântul Apostol Andrei – Chitila.

În iulie 2017 a fost semnat contractul de executare a lucrărilor de restaurare în tehnică ulei de către restauratorul autorizat Stoleru Sandu, între Parohia Sfântul Andrei Chitila și Restaurart SRL, în valoare de 770.495,58 lei cu TVA. Au fost decontate anterior din acest contract, lucrări de restaurare pictură murală în valoare de 427.480,00 lei cu TVA. Pentru diferență de pictură rămasă de decontat, unitatea de cult solicită prin adresa înregistrată la Direcția Investiții cu nr. J2263/19.09.2019 și la Serviciul Urmărire Contracte și Lucrări cu nr. JUC 516/19.09.2019 acordarea de sprijin financiar motivată de lipsa fondurilor.

În octombrie 2018 a fost semnat contractul de executare a lucrărilor de extindere rețea electrică exterioră în vederea realizării unui iluminat arhitectural și ambiental la biserica parohială și curtea bisericii, între Parohia Sfântul Andrei Chitila și Solid System Solutions SRL, în valoare de 150.594,50 lei cu TVA. Unitatea de cult solicită prin adresa înregistrată la Direcția Investiții cu nr. J2261/19.09.2019 și la Serviciul Urmărire Contracte și Lucrări cu nr. JUC 515/19.09.2019 acordarea de sprijin financiar motivată de lipsa fondurilor pentru derularea acestui contract.

În anul 2019, în urma selecției de oferte organizată de Parohia Sfântul Andrei – Chitila, Protoeria Sector 1 Capitală, în vederea executării lucrărilor de: ridicare a pardoselii pridvorului cu 13 cm la nivelul pardoselii din biserică și placarea acesteia cu granit, montare a unui sistem de degivrare trepte și pridvor, precum și a lucrărilor de reparare a acoperișului la sediul administrativ, a fost semnat contractul de execuție lucrări nr. 149/14.06.2019 cu Solid System Solutions SRL în valoare de 317.104, 54 lei cu TVA. Unitatea de cult solicită prin adresa înregistrată la Direcția Investiții cu nr. J2262/19.09.2019 și la Serviciul Urmărire Contracte și Lucrări cu nr. JUC 514/19.09.2019 acordarea de sprijin financiar motivată de lipsa fondurilor pentru derularea acestui contract.



1.2 Motivele de fapt care reclamă reglementarea respectivă, rațiunile care au determinat inițierea proiectului de hotărâre și, după caz, scopul urmărit:

Prin Hotărârea Guvernului României nr. 1273/2005 s-a aprobat Programul Național “Lăcașurile de cult – centre spirituale ale comunității”.

Potrivit acestui program, la art. 1 alin. (2) se prevede realizarea de parteneriate între cultele religioase și autoritățile administrației publice în vederea realizării unor programe de asistență socială și combatere a sărăciei, reabilitarea și consolidarea clădirilor lăcașurilor de cult, restaurarea picturilor din lăcașurile de cult, construirea unor lăcașuri de cult;

Totodată, prin art. 3 alin. (3) din Ordonanța Guvernului nr. 82/2001 privind stabilirea unor forme de sprijin financiar pentru unitățile de cult aparținând cultelor religioase recunoscute din România, cu modificările și completările ulterioare, se prevede ca de la bugetele locale se pot aloca fonduri pentru completarea fondurilor proprii, necesare pentru întreținerea și funcționarea unităților de cult fără venituri sau cu venituri reduse, pentru construirea ori repararea lăcașurilor de cult și pentru conservarea și întreținerea bunurilor aparținând cultelor și care fac parte din patrimoniul cultural național mobil, precum și pentru activitățile de asistență socială susținute de acestea;

1.3 Principiile de bază și finalitatea:

Ținând cont de contribuția pe care lăcașurile de cult o au asupra aspectului cultural, social și spiritual, susținerea financiară contribuie la asigurarea continuării lucrărilor pentru acest obiectiv.

1.4 Efectele/ consecințele în raport cu obiectul reglementării:

Prin acordarea sprijinului financiar Sectorul 1, contribuie alături de alte instituții ale statului, la finanțarea lucrărilor care se execută la Parohia Sfântul Apostol Andrei-Chitila, astfel încât să poată fi asigurată realizarea unor lucrări de conservare-restaurare a picturii murale, extindere rețea electrică exterioră, reparația învelitorii din tablă a sediului administrativ și reabilitarea pridvorului Bisericii, prin instalarea unui sistem de degivrare și schimbarea finisajului din piatra naturală, rezultând întreținerea bunurilor aparținând cultelor și care fac parte din patrimoniul cultural național mobil.

1.5 Etapele parcurse în pregătirea proiectului:

- Analiza cadrului legal.
- A fost adoptată Hotărârea Consiliului General al Municipiului București nr. 170/11.03.2019 privind împuternicirea expresă a Consiliului Local al Sectorului 1 să încheie un protocol privind parteneriatul cu Patriarhia Română, Arhiepiscopia Bucureștilor în scopul finanțării și realizării în parteneriat a unor acțiuni, lucrări, servicii sau proiecte și activități de interes public;
- A fost aprobată Hotărârea Consiliului Local al Sectorului 1 nr. 216/09.07.2019 pentru aprobarea Protocolului privind parteneriatul între Patriarhia Română, Arhiepiscopia Bucureștilor și Consiliul Local al Sectorului 1 în vederea finanțării de către Sectorul 1 al Municipiului București a unor cheltuieli de investiții și realizării în parteneriat a unor acțiuni, lucrări, servicii/proiecte și activități de interes public;
- A fost semnat Protocolul privind parteneriatul între Patriarhia Română, Arhiepiscopia Bucureștilor și Sectorul 1 al Municipiului București, înregistrat la Registratura Generală a Sectorului 1 cu nr. 36185 din 28.08.2019.



1.6 Schimbările preconizate prin propunere:

Se asigură condițiile necesare unei bune desfășurări a lucrărilor de execuție și respectarea termenelor stabilite.

1.7 Impactul economic, social, impactul asupra mediului-după caz:

Apreciam faptul că, sprijinirea financiară a continuării lucrărilor, va contribui la aducerea Parohiei Sfântul Andrei – Chitila, la starea tehnică care să permită săvârșirea cultului public, în concordanță cu așteptările românilor.

1.8 Impactul financiar asupra bugetului pe termen scurt:

S-a luat act de cererile de finanțare înregistrate la Direcția Investiții cu numerele J2261/19.09.2019, J2262/19.09.2019, J2263/19.09.2019 prin care se solicită acordarea Parohiei Sfântul Andrei Chitila a unui ajutor financiar de 810.714,62 lei pentru realizarea unor lucrări de conservare-restaurare a picturii murale, extindere rețea electrică exterioră, reparația învelitorii din tablă a sediului administrativ și reabilitarea pridvorului Bisericii, prin instalarea unui sistem de degivrare și schimbarea finisajului din piatra naturală.

Cererile pentru acordarea ajutorului financiar au fost înregistrate cu nr. 39879/19.09.2019 pentru extindere rețea electrică exterioră, cu nr. 39881/19.09.2019 pentru reparații pridvor biserică și reparații acoperiș sediu administrativ, cu nr. 39896/19.09.2019 pentru continuare lucrări pictură la lacașul de cult. Solicitățile de plată sunt însoțite de devize economice estimative, de proiecte tehnice precum și de contractele de execuție lucrări încheiate de Parohia Sfântul Andrei Chitila pentru asigurarea continuării lucrărilor la acest obiectiv.

1.9 Efectele proiectului de hotărâre asupra hotărârilor Consiliului Local al Sectorului 1 în vigoare:

Nu este cazul.

1.10 Consultări efectuate în vederea elaborării proiectului de hotărâre, după caz:

Nu au fost necesare alte consultări.

1.11 Activitatea de informare publică prin elaborarea și implementarea proiectului de hotărâre, după caz:

Nu este cazul.

1.12 Modul de realizare, măsurile de implementare, resursele necesare:

Sprijinul financiar se va acorda din bugetul Consiliului Local al Sectorului 1, iar verificarea deconturilor justificative ale lucrărilor de execuție se va face de către Direcția Investiții și Direcția Management Economic din cadrul Sectorului 1 al Municipiului București, potrivit competențelor.

Justificarea sprijinului financiar acordat se va face în baza documentelor justificative prezentate de Parohia Sfântul Andrei – Chitila și în termenele stabilite potrivit dispozițiilor art. 15 din Normele metodologice pentru aplicarea prevederilor Ordonanței Guvernului nr. 82/2001 privind stabilirea unor forme de sprijin financiar pentru unitățile de cult aparținând cultelor religioase recunoscute din România.

Parohia Sfântul Andrei – Chitila se obligă să folosească mijloacele financiare puse la dispoziție de către Consiliu numai în scopul pentru care acestea au fost transmise, prezentând în acest sens documente justificative;

Parohia Sfântul Andrei – Chitila este direct răspunzătoare de urmărirea calității lucrărilor executate, de respectarea proiectelor tehnice și a autorizațiilor de construire aferente și are obligația să verifice și să



aprobe situațiile de lucrări și de plată cu specialiști autorizați (proiectant, diriginte de șantier, inginer de specialitate, după caz) în conformitate cu legislația în vigoare.

1.13 Temeiul legal care stă la baza adoptării:

- În temeiul art. 5 lit. cc), art. 129 alin. (8) lit. a), alin. (9) lit. a), art. 139 alin. (3) lit. f), art 166 alin. (2), lit. t) și art. 196 alin. (1), lit a) din Ordonanța de urgență nr.57/2019 privind Codul administrativ cu modificările și completările ulterioare;
- Legea nr.273/2006 privind finantele publice locale, cu modificarile si completările ulterioare;
- Legea nr. 24/2000 privind normele de tehnică legislativă pentru elaborarea actelor normative, republicată, cu modificările și completările ulterioare;
- prevederile art. 3 alin. (3) din Ordonanța Guvernului nr. 82/2001 privind stabilirea unor forme de sprijin financiar pentru unitățile de cult aparținând cultelor religioase recunoscute din România, cu modificările și completările ulterioare;
- prevederile Hotărârii Guvernului României nr. 1273/2005 pentru aprobarea programului Național “Lăcașurile de cult – centre spirituale ale comunității”;
- Protocolul încheiat privind Parteneriatul între Patriarhia Română, Arhiepiscopia Bucureștilor și Sectorul 1 al Municipiului București, înregistrat la Registratura Generală a Sectorului 1 cu nr. 36185 din 28.08.2019

Pentru considerentele mai sus expuse și în temeiul art.136 alin.(1) și alin.(2) din Ordonanța de Urgență nr. 57/2019 privind Codul Administrativ, supun dezbaterii Consiliului Local al Sectorului 1 proiectul de hotărâre privind încheierea unui Protocol privind finanțarea și realizarea în parteneriat a unor acțiuni și lucrări de interes public, între Consiliul Local al Sectorului 1 al Municipiului București și Parohia Sfântul Apostol Andrei-Chitila.

p. PRIMAR,
VICEPRIMAR
DANIELA POPA

Nume Prenume	Funcția	Semnătura	Întocmit/ avizat	Data
Cosmin Fodoroiu	Direcția Investiții		Avizat	.2019
Moraru Diana	Serviciul Urmărire Contracte și Lucrări		Întocmit	.2019



Nr. J2336/25.09.2019

RAPORT DE SPECIALITATE

pentru încheierea unui Protocol privind finanțarea și realizarea în parteneriat a unor acțiuni și lucrări de interes public, între Consiliul Local al Sectorului 1 al Municipiului București și Parohia Sfântul Apostol Andrei-Chitila, pentru **realizarea unor lucrări de conservare-restaurare a picturii murale, extindere rețea electrică exterioră, reparația învelitorii din tablă a sediului administrativ și reabilitarea pridvorului Bisericii, prin instalarea unui sistem de degivrare și schimbarea finisajului din piatra naturală**

1.1 Descrierea situației actuale:

În anul 2017 Comisia de Pictură Bisericească a propus, iar Preafericitul Părinte Daniel a aprobat în regim de urgență adjudecarea lucrărilor de conservare-restaurare a picturii murale de la Biserica Sfântul Apostol Andrei – Chitila.

În iulie 2017 a fost semnat contractul de executare a lucrărilor de restaurare în tehnică ulci de către restauratorul autorizat Stoleru Sandu, între Parohia Sfântul Andrei Chitila și Restaurart SRL, în valoare de 770.495,58 lei cu TVA. Au fost decontate anterior din acest contract, lucrări de restaurare pictură murală în valoare de 427.480,00 lei cu TVA. Pentru diferență de pictură rămasă de decontat, unitatea de cult solicită prin adresa înregistrată la Direcția Investiții cu nr. J2263/19.09.2019 și la Serviciul Urmărire Contracte și Lucrări cu nr. JUC 516/19.09.2019 acordarea de sprijin financiar motivată de lipsa fondurilor.

În octombrie 2018 a fost semnat contractul de executare a lucrărilor de extindere rețea electrică exterioră în vederea realizării unui iluminat arhitectural și ambiental la biserica parohială și curtea bisericii, între Parohia Sfântul Andrei Chitila și Solid System Solutions SRL, în valoare de 150.594,50 lei cu TVA. Unitatea de cult solicită prin adresa înregistrată la Direcția Investiții cu nr. J2261/19.09.2019 și la Serviciul Urmărire Contracte și Lucrări cu nr. JUC 515/19.09.2019 acordarea de sprijin financiar motivată de lipsa fondurilor pentru derularea acestui contract.

În anul 2019, în urma selecției de oferte organizată de Parohia Sfântul Andrei – Chitila, Protoeria Sector 1 Capitală, în vederea executării lucrărilor de: ridicare a pardoselii pridvorului cu 13 cm la nivelul pardoselii din biserică și placarea acesteia cu granit, montare a unui sistem de degivrare trepte și pridvor, precum și a lucrărilor de reparare a acoperișului la sediul administrativ, a fost semnat contractul de execuție lucrări nr. 149/14.06.2019 cu Solid System Solutions SRL în valoare de 317.104, 54 lei cu TVA. Unitatea de cult solicită prin adresa înregistrată la Direcția Investiții cu nr. J2262/19.09.2019 și la Serviciul Urmărire



Contracte și Lucrări cu nr. JUC 514/19.09.2019 acordarea de sprijin financiar motivată de lipsa fondurilor pentru derularea acestui contract.

1.2 Documentarea juridică ce are ca obiect cercetarea temeiului legal al proiectului de hotărâre, stabilirea corectă a stării de fapt și legalitatea prin corecta încadrare în drept a stării de fapt, respectarea competenței și concordanței dispozițiilor propuse în proiect cu prevederile legale și principiile de drept

Temeiul legal care stă la baza adoptării:

- art. 5 lit. cc), art. 129 alin. 8 lit. a), alin. 9 lit. a), art. 139 alin. 3 lit. f), art 166 alin. 2, lit. t) și art. 196 alin. 1, lit a) din Ordonanța de urgență nr.57/2019 privind Codul administrativ cu modificările și completările ulterioare;

- Legea nr.273/2006 privind finantele publice locale, cu modificarile si completarile ulterioare;

- Legea nr. 24/2000 privind normele de tehnică legislativă pentru elaborarea actelor normative, republicată, cu modificările și completările ulterioare;

- prevederile art. 3 alin. (3) din Ordonanța Guvernului nr. 82/2001 privind stabilirea unor forme de sprijin financiar pentru unitățile de cult aparținând cultelor religioase recunoscute din România, cu modificările și completările ulterioare;

- prevederile Hotărârii Guvernului României nr. 1273/2005 pentru aprobarea programului Național “Lăcașurile de cult – centre spirituale ale comunității”;

- Protocolul încheiat privind Parteneriatul între Patriarhia Română, Arhiepiscopia Bucureștilor și Sectorul 1 al Municipiului București, înregistrat la Registratura Generală a Sectorului 1 cu nr. 36185 din 28.08.2019

1.3 Examinarea oportunității și eficienței propunerii, prin compararea obiectivelor propuse cu rezultatele existente în domeniul suspus reglementării, în baza unor informații reale, exacte și complete

Ținând cont de contribuția pe care lăcașurile de cult o au asupra aspectului cultural, social și spiritual, precum și de importanța deosebită a realizării întreținerii și funcționării unităților de cult fără venituri sau cu venituri reduse, prin construirea ori repararea lăcașurilor de cult și prin conservarea și întreținerea bunurilor aparținând cultelor și care fac parte din patrimoniul cultural național mobil, susținerea financiară contribuie la asigurarea continuării lucrărilor pentru acest obiectiv.

1.4 Propunerile funcționarilor publici/specialiștilor în domeniu care l-au întocmit, evidențiind avantajele cât și dezavantajele variantelor de soluții propuse.

Finanțarea lucrărilor de conservare-restaurare a picturii murale, extindere rețea electrică exterioră, reparația învelitorii din tablă a sediului administrativ și reabilitarea pridvorului Bisericii, prin instalarea unui sistem de degivrare și schimbarea finisajului din piatra naturală, reprezintă o investiție importantă pe raza teritorială a sectorului 1, ținând cont de contribuția pe care lăcașurile de cult o au asupra aspectului cultural, social și spiritual;

1.5 Schimbările preconizate prin propunere:

Se asigură condițiile necesare unei bune desfășurări a lucrărilor de execuție și respectarea termenelor stabilite.



1.6 Impactul economic, social, impactul asupra mediului-după caz:

Apreciem faptul că, sprijinirea financiară a lucrărilor pentru care s-au întocmit cereri de finanțare, va contribui la aducerea Parohiei Sfântul Andrei - Chitila la starea tehnică care să permită săvârșirea cultului public, în concordanță cu așteptările românilor.

1.7 Impactul financiar asupra bugetului pe termen scurt:

Cererile pentru acordarea ajutorului financiar, înregistrate la Registratura Sectorului 1 al Municipiului Bucureșticu numerele:

- a) 39879/19.09.2019 pentru extindere rețea electrică exterioară, lucrări în valoare de 150.594,50 lei cu TVA;
 - b) 39881/19.09.2019 pentru reparații pridvor biserică și reparații acoperiș sediu administrativ, lucrări în valoare de 317.104,54 lei cu TVA;
 - c) 39896/19.09.2019 pentru continuare lucrări pictură la lacașul de cult lucrări în valoare de 343.015,58 lei cu TVA;
- au fost întocmite conform Ordonanței 82/2001 privind stabilirea unor forme de sprijin financiar pentru unitățile de cult aparținând cultelor religioase recunoscute din România;

În urma analizei acestor solicitări Sectorul 1 al Municipiului București propune acordarea unui sprijin financiar în valoare de 810.714,62 lei pentru susținerea lucrărilor la Parohia Sfântul Andrei-Chitila.

1.8 Consultări efectuate în vederea elaborării proiectului de hotărâre, după caz:

Nu au fost necesare alte consultări.

1.9 Activitatea de informare publică prin elaborarea și implementarea proiectului de hotărâre, după caz:

Nu este cazul.

1.10 Măsuri concrete de implementare

Sprijinul financiar se va acorda din bugetul Sectorului 1 al Municipiului București, iar verificarea deconturilor justificative ale lucrărilor de execuție se va face de către Direcția Investiții și Direcția Management Economic din cadrul Sectorului 1 al Municipiului București, potrivit competențelor.



Justificarea sprijinului financiar acordat se va face în termenele stabilite și în baza documentelor justificative prezentate de Parohia Sfântul Andrei-Chitila potrivit dispozițiilor art. 15 din Normele metodologice pentru aplicarea prevederilor Ordonanței Guvernului nr. 82/2001 privind stabilirea unor forme de sprijin financiar pentru unitățile de cult aparținând cultelor religioase recunoscute din România.

Parohia Sfântul Andrei-Chitila se obligă să folosească mijloacele financiare puse la dispoziție de către Consiliu numai în scopul pentru care acestea au fost transmise, prezentând în acest sens documente justificative;

Parohia Sfântul Andrei-Chitila este direct răspunzătoare de urmărirea calității lucrărilor executate, de respectarea proiectelor tehnice și a autorizațiilor de construire aferente și are obligația să verifice și să aprobe situațiile de lucrări și de plată cu specialiști autorizați (proiectant, diriginte de șantier, inginer de specialitate, după caz) în conformitate cu legislația în vigoare.

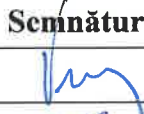

Față de cele mai sus expuse, analizând toate documentele prezentate, în conformitate cu prevederile art.136 alin.(3) lit. a) din Ordonanța de Urgență nr. 57/2019 privind Codul Administrativ, am întocmit prezentul Raport de Specialitate prin care **PROPUNEM** supunerea dezbaterii Consiliului Local al Sectorului 1 a proiectului de hotărâre privind încheierea unui Protocol privind finanțarea și realizarea în parteneriat a unor acțiuni și lucrări de interes public, între Consiliul Local al Sectorului 1 al Municipiului București și Parohia Sfântul Apostol Andrei-Chitila.

Nume Prenume	Funcția	Semnătura	Întocmit/ avizat	Data
Cosmin Fodoroiu	Direcția Investiții			
Moraru Diana	Serviciul Urmărire Contracte și Lucrări			



Direcția Juridică, Legislație, Contencios Administrativ

k2-464

Nr. M/ 125 / 30.09.2019

RAPORT DE SPECIALITATE

pentru aprobarea Protocolului privind finanțarea și realizarea în parteneriat a unor acțiuni și lucrări de interes public, între Consiliul Local al Sectorului 1, prin Sectorul 1 al Municipiului București și Parohia Sfântul Apostol Andrei-Chitila, având ca obiect finanțarea de către Sectorul 1 al Municipiului București a cheltuielilor de investiții necesare pentru realizarea lucrărilor de reamenajare a Parohiei, situată în Șoseaua Chitila nr. 138, sector 1

Văzând Referatul de Aprobare al Primarului Sectorului 1 al Municipiului București, precum și Raportul de specialitate, întocmit de Direcția Investiții în care sunt prezentate toate motivele de fapt și de drept care stau la baza promovării prezentului proiect de hotărâre.

Luând act de cererile pentru acordarea ajutorului financiar, înregistrate la Sectorul 1 al Municipiului București sub nr. 39879/19.09.2019 pentru extindere rețea electrică exterioară, nr. 39881/19.09.2019 pentru reparații pridvor biserică și reparații acoperiș sediu administrativ și sub nr. 39896/19.09.2019 pentru continuare lucrări pictură la lacașul de cult însoțite de devize economice estimative, de proiecte tehnice, precum și de contractele de execuție lucrări încheiate de Parohia Sfântul Andrei Chitila pentru asigurarea continuării lucrărilor la acest obiectiv;

În anul 2017 Comisia de Pictură Bisericească a propus, iar Preafericitul Părinte Daniel a aprobat în regim de urgență adjudecarea lucrărilor de conservare-restaurare a picturii murale de la Biserica Sfântul Apostol Andrei – Chitila.

În iulie 2017 a fost semnat contractul de executare a lucrărilor de restaurare în tehnică ulei de către restauratorul autorizat Stoleru Sandu, între Parohia Sfântul Andrei Chitila și Restaurart SRL, în valoare de 770.495,58 lei cu TVA. Au fost decontate anterior din acest contract, lucrări de restaurare pictură murală în valoare de 427.480,00 lei cu TVA. Pentru diferență de pictură rămasă de decontat, unitatea de cult solicită prin adresa înregistrată la Direcția Investiții cu nr. J2263/19.09.2019 și la Serviciul Urmărire Contracte și Lucrări cu nr. JUC 516/19.09.2019 acordarea de sprijin financiar motivată de lipsa fondurilor.

În octombrie 2018 a fost semnat contractul de executare a lucrărilor de extindere rețea electrică exterioară în vederea realizării unui iluminat arhitectural și ambiental la biserica parohială și curtea bisericii, între Parohia Sfântul Andrei Chitila și Solid System Solutions SRL, în valoare de 150.594,50 lei cu TVA. Unitatea de cult solicită prin adresa înregistrată la Direcția Investiții cu nr. J2261/19.09.2019 și la Serviciul Urmărire Contracte și Lucrări cu nr. JUC 515/19.09.2019 acordarea de sprijin financiar motivată de lipsa fondurilor pentru derularea acestui contract.

În anul 2019, în urma selecției de oferte organizată de Parohia Sfântul Andrei – Chitila, Protoeria Sector 1 Capitală, în vederea executării lucrărilor de: ridicare a pardoselii pridvorului cu 13 cm la nivelul pardoselii din biserică și placarea acesteia cu granit, montare a unui sistem de degivrare trepte și pridvor, precum și a lucrărilor de reparare a acoperișului la sediul administrativ, a fost semnat contractul de execuție lucrări nr. 149/14.06.2019 cu Solid System Solutions SRL în valoare de 317.104, 54 lei cu TVA. Unitatea de cult solicită prin adresa



înregistrată la Direcția Investiții cu nr. J2262/19.09.2019 și la Serviciul Urmărire Contracte și Lucrări cu nr. JUC 514/19.09.2019 acordarea de sprijin financiar motivată de lipsa fondurilor pentru derularea acestui contract.

Prin Hotărârea Guvernului României nr. 1273/2005 s-a aprobat Programul Național "Lăcașurile de cult – centre spirituale ale comunității".

Potrivit acestui program, la art. 1 alin. (2) se prevede realizarea de parteneriate între cultele religioase și autoritățile administrației publice în vederea realizării unor programe de asistență socială și combatere a sărăciei, reabilitarea și consolidarea clădirilor lăcașurilor de cult, restaurarea picturilor din lăcașurile de cult, construirea unor lăcașuri de cult;

Totodată, prin art. 3 alin. (3) din Ordonanța Guvernului nr. 82/2001 privind stabilirea unor forme de sprijin financiar pentru unitățile de cult aparținând cultelor religioase recunoscute din România, cu modificările și completările ulterioare, se prevede ca de la bugetele locale se pot alocă fonduri pentru completarea fondurilor proprii, necesare pentru întreținerea și funcționarea unităților de cult fără venituri sau cu venituri reduse, pentru construirea ori repararea lăcașurilor de cult și pentru conservarea și întreținerea bunurilor aparținând cultelor și care fac parte din patrimoniul cultural național mobil, precum și pentru activitățile de asistență socială susținute de acestea.

Ținând cont de contribuția pe care lăcașurile de cult o au asupra aspectului cultural, social și spiritual, susținerea financiară contribuie la asigurarea continuării lucrărilor pentru acest obiectiv.

Prin acordarea sprijinului financiar Sectorul 1, contribuie alături de alte instituții ale statului, la finanțarea lucrărilor care se execută la Parohia Sfântul Apostol Andrei-Chitila, astfel încât să poată fi asigurată realizarea unor lucrări de conservare-restaurare a picturii murale, extindere rețea electrică exterioră, reparația învelitorii din tablă a sediului administrativ și reabilitarea pridvorului Bisericii, prin instalarea unui sistem de degivrare și schimbarea finisajului din piatra naturală, rezultând întreținerea bunurilor aparținând cultelor și care fac parte din patrimoniul cultural național mobil.

Temeiul juridic aplicabil în speță:

-Legea nr. 24/2000 privind Normele de tehnică legislativă pentru elaborarea actelor normative, republicată, cu modificările și completările ulterioare;

-Legea nr.273/2006 privind finantele publice locale, cu modificările și completările ulterioare;

-art. 3 alin. (3) din Ordonanța Guvernului nr. 82/2001 privind stabilirea unor forme de sprijin financiar pentru unitățile de cult aparținând cultelor religioase recunoscute din România, republicată, cu modificările și completările ulterioare;

-Hotărârea Guvernului României nr. 1273/2005 pentru aprobarea Programului național Lăcașurile de cult – centre spirituale ale comunității;

-Hotărârea Consiliului Local al Sectorului 1 nr. 216/09.07.2019 pentru aprobarea Protocolului privind parteneriatul între Patriarhia Română, Arhiepiscopia Bucureștilor și Consiliul Local al Sectorului 1, prin Sectorul 1 al Municipiului București, în vederea finanțării de către Sectorul 1 al Municipiului București a unor cheltuieli de investiții și realizării în parteneriat a unor acțiuni, lucrări, servicii/proiecte și activități de interes public;

- Protocolul semnat privind parteneriatul între Patriarhia Română, Arhiepiscopia Bucureștilor și Sectorul 1 al Municipiului București, înregistrat la Sectorul 1 al Municipiului București sub nr. 36185/28.08.2019;

În temeiul art. 5 lit. cc), art. 129 alin. (8) lit. a), alin. (9) lit. a), art. 139 alin. (3) lit. a și lit. f), art. 166 alin. (2) lit. t) și art. 196 alin. (1) lit a) din Ordonanța de Urgență nr.57/2019 privind Codul administrativ, cu modificările și completările ulterioare;



Prin prezentul Raport de specialitate, Direcția Juridică, Legislație, Contencios Administrativ avizează :

- FAVORABIL privind proiectul de hotărâre *pentru aprobarea Protocolului privind finanțarea și realizarea în parteneriat a unor acțiuni și lucrări de interes public, între Consiliul Local al Sectorului 1, prin Sectorul 1 al Municipiului București și Parohia Sfântul Apostol Andrei-Chitila, având ca obiect finanțarea de către Sectorul 1 al Municipiului București a cheltuielilor de investiții necesare pentru realizarea lucrărilor de reamenajare a Parohiei, situată în Șoseaua Chitila nr. 138, sector 1*, se supune spre dezbateră și aprobare Consiliului Local al Sectorului 1.



Nume Prenume	Funcția	Semnătura	Întocmit/avizat	Data
MOJA BEATRICE FLORENTINA	Șef Serviciu Legislație Avizare Contracte		Avizat	27.09.2019
Culea Alexandrina Gabriela	Consilier juridic 1		Avizat	27.09.2019
Dina Adriana	Consilier juridic 2		Avizat	27.09.2019
MOJA BEATRICE FLORENTINA	Întocmit,		Intocmit	27.09.2019



NR. G/ 3484/01.10.2019

RAPORT DE SPECIALITATE

Întocmit ca urmare a solicitării K2-464/25.09.2019 cu privire la Proiectul de Hotărâre pentru aprobarea Protocolului privind finanțarea și realizarea în parteneriat a unor acțiuni și lucrări de interes public, între Consiliul Local al Sectorului 1, prin Sectorul 1 al Municipiului București și Parohia Sfântul Apostol Andrei-Chitila, având ca obiect finanțarea de către Sectorul 1 al Municipiului București a cheltuielilor de investiții necesare pentru realizarea lucrărilor de reamenajare a Parohiei, situată în Șoseaua Chitila nr. 138, sector 1

În conformitate cu prevederile Legii nr. 24/2000 privind normele de tehnică legislativă pentru elaborarea actelor normative, republicată, cu modificările și completările ulterioare;

Potrivit Legii nr. 273/2006 privind finanțele publice locale, cu modificările și completările ulterioare;

În temeiul art. 136 alin. (3) din Ordonanța de Urgență nr. 57/2019 privind Codul Administrativ cu modificările și completările ulterioare;

Analizând documentele transmise de către Direcția Investiții privind lucrarea de restaurare în tehnică ulei de către restauratorul autorizat Stoleru Sandu, între Parohia Sfântul Andrei Chitila și Restaurart SRL, în valoare de 770.495,58 lei cu TVA inclus. Au fost decontate anterior din acest contract, lucrări de restaurare pictură murală în valoare de 427.480,00 lei cu TVA inclus. Pentru diferență de pictură rămasă de decontat, unitatea de cult solicită prin adresa înregistrată la Direcția Investiții cu nr. J2263/19.09.2019 și la Serviciul Urmărire Contracte și Lucrări cu nr. JUC 516/19.09.2019 acordarea de sprijin financiar motivată de lipsa fondurilor.

Finanțarea lucrărilor de conservare-restaurare a picturii murale, extindere rețea electrică exterioră, reparația învelitorii din tablă a sediului administrativ și reabilitarea pridvorului Bisericii, prin instalarea unui sistem de degivrare și schimbarea finisajului din piatra naturală, reprezintă o investiție importantă pe raza teritorială a sectorului 1, ținând cont de contribuția pe care lăcașurile de cult o au asupra aspectului cultural, social și spiritual;

Apreciem faptul că, sprijinirea financiară a lucrărilor pentru care s-au întocmit cereri de finanțare, va contribui la aducerea Parohiei Sfântul Andrei - Chitila la starea tehnică care să permită săvârșirea cultului public, în concordanță cu așteptările românilor.

Cererile pentru acordarea ajutorului financiar, înregistrate la Registratura Sectorului 1 al Municipiului București cu numerele:



- a) 39879/19.09.2019 pentru extindere rețea electrică exterioară, lucrări în valoare de 150.594,50 lei cu TVA inclus;
- b) 39881/19.09.2019 pentru reparații pridvor biserică și reparații acoperiș sediu administrativ, lucrări în valoare de 317.104,54 lei cu TVA inclus;
- c) 39896/19.09.2019 pentru continuare lucrări pictură la lacașul de cult lucrări în valoare de 343.015,58 lei cu TVA inclus;

au fost întocmite conform Ordonanței 82/2001 privind stabilirea unor forme de sprijin financiar pentru unitățile de cult aparținând cultelor religioase recunoscute din România.

În urma analizei acestor solicitări Sectorul 1 al Municipiului București propune acordarea unui sprijin financiar în valoare de **810.714,62 lei cu TVA inclus** pentru susținerea lucrărilor la Parohia Sfântul Andrei-Chitila.

Sprijinul financiar se va acorda din bugetul Sectorului 1 al Municipiului București, iar verificarea deconturilor justificative ale lucrărilor de execuție se va face de către Direcția Investiții din cadrul Sectorului 1 al Municipiului București, potrivit competențelor.

Justificarea sprijinului financiar acordat se va face în termenele stabilite și în baza documentelor justificative prezentate de Parohia Sfântul Andrei-Chitila potrivit dispozițiilor art. 15 din Normele metodologice pentru aplicarea prevederilor Ordonanței Guvernului nr. 82/2001 privind stabilirea unor forme de sprijin financiar pentru unitățile de cult aparținând cultelor religioase recunoscute din România.

Față de cele mai sus expuse, analizând toate documentele prezentate, în conformitate cu prevederile art.136 alin.(3) lit. a) din Ordonanța de Urgență nr. 57/2019 privind Codul Administrativ, am întocmit prezentul Raport de Specialitate prin care **PROPUNEM** spre dezbatere Consiliului Local al Sectorului 1 a **proiectului de hotărâre privind încheierea unui Protocol, în valoare de 810.714,62 lei pentru finanțarea și realizarea în parteneriat a unor acțiuni și lucrări de interes public, între Consiliul Local al Sectorului 1 al Municipiului București și Parohia Sfântul Apostol Andrei-Chitila.**

Direcția Management Economic,
Director Executiv,
MARIA-MAGDALENA EFTIMIE



Întocmit:	Funcția	Semnătura	Avizat Șef Serviciu	Data
Olga Bălășescu	Consilier Superior		Maria Ionescu 	01.10.2019

MUNICIPIUL BUCURESTI
CONSILIUL LOCAL AL SECTORULUI 1

HOTĂRÂRE

pentru aprobarea Protocolului privind parteneriatul între Patriarhia Română, Arhiepiscopia Bucureștilor și Consiliul Local al Sectorului 1, prin Sectorul 1 al Municipiului București, în vederea finanțării de către Sectorul 1 al Municipiului București a unor cheltuieli de investiții și realizării în parteneriat a unor acțiuni, lucrări, servicii/proiecte și activități de interes public

Văzând Expunerea de motive a Primarului Sectorului 1, precum și Raportul de specialitate comun întocmit de Direcția Investiții, Direcția Management Economic și Direcția Juridică din cadrul aparatului de specialitate al Primarului Sectorului 1;

Ținând seama de Raportul Comisiei de studii, prognoze economico-sociale, buget, impozite și taxe locale, al Comisiei pentru administrație publică locală, juridică, apărarea ordinii publice, respectarea drepturilor și libertăților cetățenilor și patrimoniu și al Comisiei de cultură, învățământ, sport, mass-media și culte ale Consiliului Local al Sectorului 1;

În conformitate cu prevederile Legii nr. 24/2000 privind normele de tehnică legislativă pentru elaborarea actelor normative, cu modificările și completările ulterioare;

Potrivit Legii nr. 273/2006 privind finanțele publice locale, cu modificările și completările ulterioare;

În conformitate cu prevederile art. 3 alin. (3) din Ordonanța Guvernului nr. 82/2001 privind stabilirea unor forme de sprijin financiar pentru unitățile de cult aparținând cultelor religioase recunoscute din România, cu modificările și completările ulterioare;

Luând în considerare prevederile art.1 alin.(2) și (3) din Ordonanța de Urgență a Guvernului României nr.19/2005 privind realizarea Ansamblului Arhitectural Catedrala Mântuirii Neamului, cu modificările și completările ulterioare;

Ținând seama de prevederile Hotărârii Guvernului României nr. 1273/2005 pentru aprobarea programului Național "Lăcașurile de cult – centre spirituale ale comunității";

Având în vedere Hotărârea Consiliului General al Municipiului București nr. 170/11.03.2019 privind împuternicirea expresă a Consiliului Local al Sectorului 1 să încheie un protocol privind parteneriatul cu Patriarhia Română, Arhiepiscopia Bucureștilor în scopul finanțării și realizării în parteneriat a unor acțiuni, lucrări, servicii sau proiecte și activități de interes public;

Văzând Hotărârea Consiliului Local al Sectorului 1 nr. 384/05.12.2018 prin care se solicită Consiliului General al Municipiului București împuternicirea expresă de încheiere a unui Protocol privind parteneriatul între Patriarhia Română, Arhiepiscopia Bucureștilor și Sectorul 1 al Municipiului București în vederea finanțării și realizării în parteneriat a unor acțiuni, lucrări, servicii sau proiecte și activități de interes public;

Luând act de adresa Patriarhiei Române – Cancelaria Sfântului Sinod nr.11703/01.11.2018, înregistrată la Sectorul 1 al Municipiului București cu nr. 46224/02.11.2018 prin care se solicită prelungirea duratei Protocolului privind parteneriatul între Patriarhia Română, Arhiepiscopia Bucureștilor și Sectorul 1 al Municipiului București;

Urmare a notificării Patriarhiei Române - Cancelaria Sfântului Sinod nr.7015/27.06.2019, înregistrată la Sectorul 1 al Municipiului București sub nr.27700/ 01.07.2019 privind acordul cu privire la propunerea Sectorului 1 asupra formei și clauzelor protocolului;

În temeiul prevederilor art.5 lit.cc), art.139 alin.(3), lit.f), art.166 alin. (2) lit. t), alin. (3) și art.196 alin.(1) lit.a) din Ordonanța de Urgență a Guvernului nr.57/2019 privind Codul administrativ,

CONSILIUL LOCAL AL SECTORULUI 1

HOTĂRĂȘTE:

Art. 1. - Se aprobă Protocolul privind parteneriatul între Patriarhia Română, Arhiepiscopia Bucureștilor și Consiliul Local al Sectorului 1, prin Sectorul 1 al Municipiului București, în vederea finanțării de către Sectorul 1 al Municipiului București a unor cheltuieli de investiții și realizării în parteneriat a unor acțiuni, lucrări, servicii/proiecte și activități de interes public, conform Anexei nr.1, care face parte integrantă din prezenta hotărâre.

Art. 2. - Se mandatează Primarul Sectorului 1 să semneze în numele Consiliului Local al Sectorului 1, prin Sectorul 1 al Municipiului București Protocolul privind parteneriatul între Patriarhia Română, Arhiepiscopia Bucureștilor și Consiliul Local al Sectorului 1, menționat la art. 1.

Art. 3. - Finanțarea cheltuielilor de investiții se va face din fondurile bugetului local și din alte fonduri legal constituite cu această destinație.

Art. 4. - (1) Primarul Sectorului 1, Direcția Investiții, Direcția Management Economic și Direcția Juridică din cadrul aparatului de specialitate al Primarului Sectorului 1 vor duce la îndeplinire prevederile prezentei hotărâri.

(2) Serviciul Secretariat General, Audiențe va asigura comunicarea prezentei entităților menționate la alin. (1), precum și Instituției Prefectului Municipiului București.

Această hotărâre a fost adoptată cu 13 voturi pentru, 1 abținere – contabilizată la voturi împotriva, conform legii și 9 voturi împotriva, în momentul votului fiind prezenți 23 de consilieri locali din 25 de consilieri locali în funcție, astăzi, 09.07.2019, în ședința ordinară a Consiliului Local al Sectorului 1.

PREȘEDINTE DE ȘEDINȚĂ,
Marian Cristian NEAGU



CONTRASEMNEAZĂ,

SECRETAR
Daniela Nicoleta CEFALAN

Nr.: 216
Data: 09.07.2019

Anexa nr.1
la Hotărârea Consiliului Local
nr. 216/09.07.2019
PREȘEDINTE DE ȘEDINȚĂ,
Marian Cristian NEAGU



**PROTOCOL
- MODEL -**

**PRIVIND PARTENERIATUL ÎNTRE PATRIARHIA ROMÂNĂ, ARHIEPISCOPIA
BUCUREȘTILOR ȘI SECTORUL 1 AL MUNICIPIULUI BUCUREȘTI**

În conformitate cu prevederile art. 3 alin. (2) și (3) din Ordonanța Guvernului nr. 82/2001 privind stabilirea unor forme de sprijin financiar pentru unitățile de cult aparținând cultelor religioase recunoscute din România, cu modificările și completările ulterioare;

Având în vedere art. 1, alin. 2 al Ordonanței de Urgență a Guvernului nr. 19/2005 privind realizarea Ansamblului arhitectural Catedrala Mântuirii Neamului, aprobată prin Legea nr. 261/ 2005 și completată prin Legea nr. 376/2007;

Ținând seama de prevederile Hotărârii Guvernului României nr. 1273/2005 pentru aprobarea programului Național "Lăcașurile de cult – centre spirituale ale comunității";

Având în vedere Hotărârea Consiliului General al Municipiului București nr. 170/11.03.2019 privind împuternicirea expresă a Consiliului Local al Sectorului 1 să încheie un protocol privind parteneriatul cu Patriarhia Română, Arhiepiscopia Bucureștilor în scopul finanțării și realizării în parteneriat a unor acțiuni, lucrări, servicii sau proiecte și activități de interes public;

Văzând Hotărârea Consiliului Local al Sectorului 1 nr. 384/05.12.2018 prin care se solicită Consiliului General al Municipiului București împuternicirea expresă de încheiere a unui Protocol privind parteneriatul între Patriarhia Română, Arhiepiscopia Bucureștilor și Sectorul 1 al Municipiului București în vederea finanțării și realizării în parteneriat a unor acțiuni, lucrări, servicii sau proiecte și activități de interes public;

În temeiul art. 166 alin. (2) lit. t) și alin.(3) din Ordonanța de Urgență a Guvernului nr.57/2019 privind Codul administrativ

Se încheie prezentul protocol între:

CONSILIUL LOCAL AL SECTORULUI 1, prin SECTORUL 1 AL MUNICIPIULUI BUCUREȘTI, cu sediul în București, Bulevardul Banu Manta nr. 9, Sector 1, cont _____ / _____, deschis la Trezoreria Statului Sector 1, cod fiscal _____, reprezentat prin domnul _____, în calitate de **Primar** al Sectorului 1 al Municipiului București;

și

PATRIARHIA ROMÂNĂ, cu sediul în București, Aleea Dealul Mitropoliei, nr. 25, Sector 4, cont _____ deschis la _____, cod fiscal _____, reprezentată prin **Preafericitul Părinte _____ Patriarhul Bisericii Ortodoxe Române**, prin Consilier patriarhal economic-financiar _____, Consilier patriarhal juridic _____ și prin Consilier patriarhal monumente și construcții bisericești _____

ARHIEPISCOPIA BUCUREȘTILOR, cu sediul în București, Intrarea Patriarhiei, nr. 21, Sector 4, cont RO _____, deschis la Banca _____ Sucursala _____, cod fiscal _____, reprezentată prin **Preafericitul Părinte _____ Patriarhul Bisericii Ortodoxe Române**, prin Consilier eparhial Juridic și bunuri imobile _____,

ART. 1. OBIECTUL PROTOCOLULUI:

Obiectul prezentului Protocol îl constituie finanțarea și realizarea în parteneriat a unor acțiuni, lucrări, servicii sau proiecte și activități de interes public, vizând:

- a. Lucrări necesare realizării Ansamblului Arhitectural Catedrala Mântuirii Neamului, împreună cu construcțiile aferente, pictură interioară, precum și rețele de apă, canalizare, rețele termice, rețele electrice exterioare și iluminat ornamental, rețele de gaze, arhitectură peisagistică și decorativă, drumuri și platforme, împrejmuiri, porți și obiecte de arhitectură, puțuri de mare adâncime, etc.
- b. Derularea în comun a unor programe de asistență socială și combatere a sărăciei și construirea, amenajarea și repararea clădirilor având destinația de așezăminte de asistență socială și medicală ale unităților de cult;
- c. Proiectarea, reabilitarea și consolidarea clădirilor lăcașurilor de cult;
- d. Proiectarea, construirea unor lăcașuri de cult;
- e. Restaurarea picturilor, precum și orice alte activități legate de conservarea și întreținerea bunurilor de patrimoniu aparținând cultelor religioase;

- f. Proiectarea, construirea și amenajarea de grădinițe/spații after school pe lângă parohii și derularea în parteneriat a unor proiecte de educație a copiilor și tinerilor;
- g. Proiectarea, realizarea de lucrări aferente instalațiilor pentru prevenirea și stingerea incendiilor, iluminat arhitectural și perimetral;
- h. Orice alte acțiuni și activități convenite de către părți în condițiile legii.

ART. 2. OBLIGAȚIILE PĂRȚILOR

a) Obligațiile Patriarhiei Române și ale Arhiepiscopiei Bucureștilor:

- să stabilească alături de reprezentanții Sectorului 1 al Municipiului București modul de realizare a activităților și programelor convenite și să desemneze un reprezentant pentru urmărirea în comun a acestora;
- să transmită propunerile de proiecte, programe, cereri de finanțare, conform regulamentelor proprii elaborate în domeniile de competență;
- să stabilească lăcașurile de cult, respectiv clădirile care urmează să facă obiectul prezentului parteneriat;
- să participe cu resurse financiare la realizarea lucrărilor prevăzute la art. 1 lit. a).

b) Obligațiile Sectorului 1 al Municipiului București:

- realizarea în condițiile legii și ale prezentului Protocol, în funcție de resursele financiare de care dispune, a activităților și lucrărilor prevăzute la art. 1.
- eliberarea, în conformitate cu prevederile legale, a tuturor avizelor și autorizațiilor necesare pentru realizarea activităților și lucrărilor mai sus menționate care sunt de competența Sectorului 1 al Municipiului București;
- prevederea în bugetul său anual, în funcție de posibilitățile bugetare, de resursele financiare destinate exclusiv realizării acestor obiective;
- urmărirea derulării programului de asistență socială și combaterea sărăciei prin direcțiile și serviciile specializate pe care le are în subordine;
- sprijinirea Patriarhiei Române și Arhiepiscopiei Bucureștilor în toate demersurile acestora care fac obiectul prezentului Protocol și asigurarea condițiilor necesare bunei desfășurări a activităților lor.

ART. 3. RELAȚIILE CU TERȚII:

Părțile prezentului Protocol pot decide implicarea unor terți parteneri în vederea unei bune desfășurări și/sau finanțări a proiectelor.

ART. 4. DURATA PROTOCOLULUI:

Prezentul Protocol se încheie pe o perioadă de 5 (cinci) ani, începând cu data semnării lui și poate fi prelungit numai cu acordul ambelor părți consemnat într-un act adițional.

ART. 5. ÎNCETAREA PROTOCOLULUI

Prezentul protocol poate înceta:

- (1) Prin atingerea la termen, niciuna dintre părți nemădordind prelungirea acestuia;
- (2) Prin neîndeplinirea de către oricare dintre părți a obligațiilor asumate.

ART. 6. LITIGII

(1) Eventualele litigii născute în legătură cu încheierea, executarea, modificarea și încetarea ori alte pretenții decurgând din prezentul protocol vor fi supuse unei proceduri prealabile de soluționare pe cale amiabilă.

(2) În condițiile în care, în termen de 30 de zile de la începerea procedurii amiabile părțile nu reușesc să rezolve în mod amiabil divergența apărută se pot adresa instanței judecătorești competente.

ART. 7. FORȚA MAJORĂ:

(1) Niciuna dintre părțile prezentului Protocol nu răspunde pentru neexecutarea totală sau parțială sau pentru executarea necorespunzătoare a oricăreia dintre obligațiile asumate dacă acestea sunt cauzate de forța majoră, astfel cum este aceasta definită prin lege.

(2) Partea care invocă forța majoră va notifica celeilalte părți imposibilitatea de executare a obligațiilor în termen de 3 (trei) zile de la producerea evenimentului.

ART. 8. DISPOZIȚII FINALE:

(1) Prezentul Protocol de colaborare are caracterul unui document-cadru și acoperă întreaga activitate destinată realizării a obiectivelor comune convenite.

(2) Intenția de prelungire a efectelor Protocolului trebuie notificată celeilalte părți prin scrisoare recomandată cu confirmare de primire, cu cel puțin 30 de zile înainte de atingerea la termenul prevăzut la art. 4.

(3) Modificarea și/sau completarea prezentului protocol se poate face numai cu acordul scris al părților semnate consemnat în act adițional ori de câte ori acestea convin asupra amendamentelor propuse; partea care are inițiativa amendării prezentului Protocol are obligația

de a transmite celeilalte părți, în scris, propunerile respective într-un termen rezonabil care să permită analiza legalității, oportunității și efectelor lor.

(4) Orice modificare adusă la Protocol va fi prezentată spre aprobare Consiliului; după aprobarea acestora se va încheia un act adițional la Protocol.

(5) Sectorul 1 al Municipiului București își rezervă dreptul de a modifica/completa prevederile protocolului numai pentru a armoniza clauzele cu situații economice, juridice și tehnice pe care părțile nu au putut să le prevadă la data intrării în vigoare a protocolului.

(6) Legea aplicabilă prezentului Protocol este legea română.

(7) Pentru a fi considerate valide, comunicările dintre părți se vor efectua numai în scris, prin scrisoare recomandată cu confirmare de primire ori prin depunere și înregistrare la sediul părților.

Prezentul Protocol s-a încheiat la _____, astăzi _____, în _____ exemplare, toate cu valoare de original.

**SECTORUL 1 AL
MUNICIPIULUI BUCUREȘTI
PRIMARUL SECTORULUI 1
AL MUNICIPIULUI BUCUREȘTI,**

**Viceprimarul
Sectorului 1 al Municipiului București**

**Direcția Management Economic,
Director Executiv**

Vizat CFPP

**Direcția Juridică
Director**

**Serviciul Legislație și Spații cu altă
destinație decât cea de locuință
Consilier Juridic**

**Direcția Investiții,
Director Executiv**

† DANIEL

**ARHIEPISCOPUL BUCUREȘTILOR
MITROPOLITUL MUNTENIEI ȘI DOBROGEI
LOCTIITORUL TRONULUI CEZAREEI CAPADOCIEI
PATRIARHUL BISERICII ORTODOXE ROMÂNE**

**VICAR ADMINISTRATIV
PATRIARHAL,**

**CONSILIER PATRIARHAL,
Monumente și Construcții Bisericești,**

**CONSILIER PATRIARHAL,
Economic Financiar,**

**CONSILIER EPARHIAL,
Juridic și Bunuri Bisericești,**

**CONSILIER EPARHIAL,
Monumente și Construcții**

**CONSILIER EPARHIAL,
Economic Financiar.**



PROTOCOL

PRIVIND PARTENERIATUL ÎNTRE PATRIARHIA ROMÂNĂ, ARHIEPISCOPIA BUCUREȘTILOR ȘI SECTORUL 1 AL MUNICIPIULUI BUCUREȘTI

În conformitate cu prevederile art. 3 alin. (2) și (3) din Ordonanța Guvernului nr. 82/2001 privind stabilirea unor forme de sprijin financiar pentru unitățile de cult aparținând cultelor religioase recunoscute din România, cu modificările și completările ulterioare;

Având în vedere art. 1, alin. 2 al Ordonanței de Urgență a Guvernului nr. 19/2005 privind realizarea Ansamblului arhitectural Catedrala Mântuirii Neamului, aprobată prin Legea nr. 261/ 2005 și completată prin Legea nr. 376/2007;

Ținând scama de prevederile Hotărârii Guvernului României nr. 1273/2005 pentru aprobarea programului Național “Lăcașurile de cult – centre spirituale ale comunității”;

Având în vedere Hotărârea Consiliului General al Municipiului București nr. 170/11.03.2019 privind împuternicirea expresă a Consiliului Local al Sectorului 1 să încheie un protocol privind parteneriatul cu Patriarhia Română, Arhiepiscopia Bucureștilor în scopul finanțării și realizării în parteneriat a unor acțiuni, lucrări, servicii sau proiecte și activități de interes public;

Văzând Hotărârea Consiliului Local al Sectorului 1 nr. 384/05.12.2018 prin care se solicită Consiliului General al Municipiului București împuternicirea expresă de încheiere a unui Protocol privind parteneriatul între Patriarhia Română, Arhiepiscopia Bucureștilor și Sectorul 1 al Municipiului București în vederea finanțării și realizării în parteneriat a unor acțiuni, lucrări, servicii sau proiecte și activități de interes public;

În temeiul art. 166 alin. (2) lit. t) și alin.(3) din Ordonanța de Urgență a Guvernului nr.57/2019 privind Codul administrativ

Se încheie prezentul protocol între:

CONSILIUL LOCAL AL SECTORULUI 1, prin SECTORUL 1 AL MUNICIPIULUI BUCUREȘTI, cu sediul în București, Bulevardul Banu Manta nr. 9, Sector 1, RO76TRFZ24A670600710101X / RO24TREZ24A670600591200X deschise la Trezoreria

Statului Sector 1, cod fiscal RO4505359 reprezentat prin domnul **Daniel TUDORACHE**, în calitate de **Primar** al Sectorului 1 al Municipiului București;

și

PATRIARHIA ROMÂNĂ, cu sediul în București, Aleea Dealul Mitropoliei, nr. 25, Sector 4, RO53RNCB0075004895030109, deschis la BCR Sucursala Sector 4, cod fiscal 4430779, reprezentată prin **Preafericitul Părinte DANIEL, Patriarhul Bisericii Ortodoxe Române**, prin pr. Ionuț-Gabriel Corduneanu, Vicar Administrativ Patriarhal, dl. Aurel Drăguș, Consilier Patriarhal Economic-Financiar, și pr. Nicolae Crîngașu, Consilier Patriarhal Monumente și Construcții Bisericești,

ARHIEPISCOPIA BUCUREȘTIILOR, cu sediul în București, Calea Șerban Vodă nr. 31, Sector 4, cont RO16RNCB0069007655330005, deschis la BCR Sucursala Libertății, cod fiscal 4746217, reprezentată prin **Preafericitul Părinte DANIEL, Arhiepiscopul Bucureștilor, Mitropolitul Munteniei și Dobrogei și Patriarhul Bisericii Ortodoxe Române**, prin arhid. Valentin Niculae, Consilier Eparhial Juridic și Bunuri Bisericești, pr. George Lepădatu, Consilier Eparhial Economic-Financiar, și ing. Mircea Podoleanu, Consilier Eparhial Monumente și Construcții Bisericești.

ART. 1. OBIECTUL PROTOCOLULUI:

Obiectul prezentului Protocol îl constituie finanțarea și realizarea în parteneriat a unor a unor acțiuni, lucrări, servicii sau proiecte și activități de interes public, vizând:

- a. Lucrări necesare realizării Ansamblului Arhitectural Catedrala Mântuirii Neamului, împreună cu construcțiile aferente, pictură interioară, precum și rețele de apă, canalizare, rețele termice, rețele electrice exterioare și iluminat ornamental, rețele de gaze, arhitectură peisagistică și decorativă, drumuri și platforme, împrejmuiri, porți și obiecte de arhitectură, puțuri de mare adâncime, etc.
- b. Derularea în comun a unor programe de asistență socială și combatere a sărăciei și construirea, amenajarea și repararea clădirilor având destinația de așezăminte de asistență socială și medicală ale unităților de cult;
- c. Proiectarea, reabilitarea și consolidarea clădirilor lăcașurilor de cult;
- d. Proiectarea, construirea unor lăcașuri de cult;
- e. Restaurarea picturilor, precum și orice alte activități legate de conservarea și întreținerea bunurilor de patrimoniu aparținând cultelor religioase;
- f. Proiectarea, construirea și amenajarea de grădinițe/spații after school pe lângă parohii și derularea în parteneriat a unor proiecte de educație a copiilor și tinerilor;

- g. Proiectarea, realizarea de lucrări aferente instalațiilor pentru prevenirea și stingerea incendiilor, iluminat arhitectural și perimetral;
- h. Orice alte acțiuni și activități convenite de către părți în condițiile legii.

ART. 2. OBLIGAȚIILE PĂRȚILOR

a) Obligațiile Patriarhiei Române și ale Arhiepiscopiei Bucureștilor:

- să stabilească alături de reprezentanții Sectorului 1 al Municipiului București modul de realizare a activităților și programelor convenite și să desemneze un reprezentant pentru urmărirea în comun a acestora;
- să transmită propunerile de proiecte, programe, cereri de finanțare, conform regulamentelor proprii elaborate în domeniile de competență;
- să stabilească lăcașurile de cult, respectiv clădirile care urmează să facă obiectul prezentului parteneriat;
- să participe cu resurse financiare la realizarea lucrărilor prevăzute la art. 1 lit. a).

b) Obligațiile Sectorului 1 al Municipiului București:

- realizarea în condițiile legii și ale prezentului Protocol, în funcție de resursele financiare de care dispune, a activităților și lucrărilor prevăzute la art. 1.
- eliberarea, în conformitate cu prevederile legale, a tuturor avizelor și autorizațiilor necesare pentru realizarea activităților și lucrărilor mai sus menționate care sunt de competența Sectorului 1 al Municipiului București;
- prevederea în bugetul său anual, în funcție de posibilitățile bugetare, de resursele financiare destinate exclusiv realizării acestor obiective;
- urmărirea derulării programului de asistență socială și combaterea sărăciei prin direcțiile și serviciile specializate pe care le are în subordine;
- sprijinirea Patriarhiei Române și Arhiepiscopiei Bucureștilor în toate demersurile acestora care fac obiectul prezentului Protocol și asigurarea condițiilor necesare bunei desfășurări a activităților lor.

ART. 3. RELAȚIILE CU TERȚII:

Părțile prezentului Protocol pot decide implicarea unor terți parteneri în vederea unei bune desfășurări și/sau finanțări a proiectelor.

ART. 4. DURATA PROTOCOLULUI:

Prezentul Protocol se încheie pe o perioadă de 5 (cinci) ani, începând cu data semnării lui și poate fi prelungit numai cu acordul ambelor părți consemnat într-un act adițional.

ART. 5. ÎNCETAREA PROTOCOLULUI

Prezentul protocol poate înceta:

- (1) Prin ajungerea la termen, niciuna dintre părți nemandorind prelungirea acestuia.
- (2) Prin neîndeplinirea de către oricare dintre părți a obligațiilor asumate.

ART. 6. LITIGII

(1) Eventualele litigii născute în legătură cu încheierea, executarea, modificarea și încetarea ori alte pretenții decurgând din prezentul protocol vor fi supuse unei proceduri prealabile de soluționare pe cale amiabilă.

(2) În condițiile în care, în termen de 30 de zile de la începerea procedurii amiabile, părțile nu reușesc să rezolve în mod amiabil divergența apărută, se pot adresa instanței judecătorești competente.

ART. 7. FORȚA MAJORĂ

(1) Niciuna dintre părțile prezentului Protocol nu răspunde pentru neexecutarea totală sau parțială sau pentru executarea necorespunzătoare a oricăreia dintre obligațiile asumate, dacă acestea sunt cauzate de forța majoră, astfel cum este aceasta definită prin lege.

(2) Partea care invocă forța majoră va notifica celeilalte părți imposibilitatea de executare a obligațiilor în termen de 3 (trei) zile de la producerea evenimentului.

ART. 8. DISPOZIȚII FINALE

(1) Prezentul Protocol de colaborare are caracterul unui document-cadru și acoperă întreaga activitate destinată realizării obiectivelor comune convenite.

(2) Intenția de prelungire a efectelor Protocolului trebuie notificată celeilalte părți, prin scrisoare recomandată cu confirmare de primire, cu cel puțin 30 de zile înainte de ajungerea la termenul prevăzut la art. 4.

(3) Modificarea și/sau completarea prezentului Protocol se poate face numai cu acordul scris al părților semnatare consemnat în act adițional ori de câte ori acestea convin asupra amendamentelor propuse; partea care are inițiativa amendării prezentului Protocol are obligația de a transmite celeilalte părți, în scris, propunerile respective într-un termen rezonabil care să permită analizarea legalității, oportunității și efectelor lor.

(4) Orice modificare adusă la Protocol va fi prezentată spre aprobare Consiliului local, iar după aprobarea acestora se va încheia un act adițional la Protocol.

(5) Sectorul 1 al Municipiului București își rezervă dreptul de a modifica/completa prevederile Protocolului numai pentru a armoniza clauzele cu situații economice, juridice și tehnice pe care părțile nu au putut să le prevadă la data intrării în vigoare a Protocolului.

(6) Legea aplicabilă prezentului Protocol este legea română.

(7) Pentru a fi considerate valide, comunicările dintre părți se vor efectua numai în scris, prin scrisoare recomandată cu confirmare de primire ori prin depunere și înregistrare la sediul părților.

Prezentul Protocol s-a încheiat la ~~REȘEDINȚA PATRIARHULUI~~ astăzi 28.08.2019, în 2 exemplare, toate cu valoare de original.

SECTORUL 1 AL
MUNICIPIULUI BUCUREȘTI
PRIMARUL SECTORULUI 1
AL MUNICIPIULUI BUCUREȘTI,
DANIEL TEODORACHE

Direcția Management Economic,
Director Executiv

Maria Magdalena EFTIMIE

Vizat CFPP

Direcția Juridică Legislație,
Contencios Administrativ
Director
Ana Mihaela IACOB

Serviciul Legislație și Avizare
Contracte
Consilier Juridic
Beatrice Florentina MOJA

Direcția Investiții,
Director Executiv
Cosmin Marius FODOROIU



Daniel
† DANIEL

ARHIEPISCOPUL BUCUREȘTILOR
METROPOLITUL MUNTENIEI ȘI DOBROGEI
LOCȚIITORUL TRONULUI CEZAREEI
CAPADOCIEI
PATRIARHUL BISERICII ORTODOXE ROMÂNE

VICAR ADMINISTRATIV
PATRIARHAL,

Pr. Ionuț-Gabriel CORDUNEANU

CONSILIER PATRIARHAL,
Coordonator Sectorul
Economic Financiar,

Aurel DRĂGUS

CONSILIER PATRIARHAL,
Coordonator Sectorul
Monumente și Construcții
Bisericești,

Pr. Nicolae CRÂNGAȘU

CONSILIER EPARHIAL,
Coordonator Sectorul
Juridic și Bunuri Bisericești,

Arhid. Valentin NICOLAE

CONSILIER EPARHIAL,
Coordonator Sectorul
Economic Financiar,

Pr. George LEPAȘU

CONSILIER EPARHIAL,
Coordonator Sectorul
Monumente și Construcții
Bisericești,

Ing. Mircea PODOLEANU

Sectorul 1 al Municipiului BUCURESTI
Bulevardul Banu Manta nr. 9
REGISTRATURA GENERALA
www.primariasector1.ro
Tel: (021) 319.10.13

Nume deponent:	Parohia "Sfantul Andrei - Chitila"
Adresa deponent:	Strada Chitilei2, Soseaua Nr. 138 Sectorul 1
Telefon deponent:	0723137986
Numar inregistrare:	39879
Data inregistrare:	19.09.2019
Termen solutionare:	19.10.2019
Problematica:	alt fel
Descriere problematica:	depune cerere pentru acordarea sprijinului financiar conform OG nr.82/2001 si HG nr.1470/2002, pentru extindere retea electrica exterioara
Numar file:	1

UNITATEA DE CULT

Nr. 41 / Data 18.06.2019

C E R E R E

**pentru acordarea sprijinului financiar conform Ordonanței Guvernului nr. 82/2001
și Hotărârii Guvernului nr. 1470/2002**

Unitatea de cult solicitantă²: PAROHIA SF. ANAȘTEI, CHITLA
Cultul sau Eparhia: ORTODOX
Adresa completă a unității de cult solicitante: SOS. CHITLEI NR. 138, SECT. 1
BUCUREȘTI
Adresa completă a obiectivului pentru care se solicită sprijin financiar (în cazul în care diferă de adresa unității de cult):
Pozitia și Pagina din Statul de Funcții și Personal al Cultului / Eparhiei:
Hramul (dacă este cazul): SF. ANAȘTEI
Numele și prenumele reprezentantului unității de cult: SILVIU BONĂR
Funcția: PAROH Telefon: 0723.137.986
E-mail: praximianbonar@gmail.com
Numărul de cod în cazul monumentelor istorice:

Codul IBAN:

R	O	X	/	R	N	C	B	0	0	6	9	1	4	8	6	2	0	3	0	0	0	0	1
---	---	---	---	---	---	---	---	---	---	---	---	---	---	---	---	---	---	---	---	---	---	---	---

deschis la: B.C.R.

Sucursala: BUCUREȘTI, NDI

Codul Fiscal al unității de cult: 15091040

Obiectul cererii: EXTINDERE REȚEA ELECTRICALĂ EXTERIOARE

Motivarea cererii: LIPSA FONDURILOR

Numărul și data autorizației de construire: ; Data încetării valabilității:

Numărul și data avizului Ministerului Culturii și Identității Naționale / Direcției Județene de Cultură și Identitate Națională (dacă este cazul):

Numărul și data avizului Comisiei de Pictură Bisericească (dacă este cazul):

Data începerii lucrărilor:

Stadiul lucrărilor³: ÎN FAZĂ ÎNCURCIATĂ

Valoarea devizului lucrărilor rămase de executat: 150.594,5 RON

În ce ani a mai primit sprijin financiar de la S.S.C. (ultimii 5 ani):

În ce valoare:

Dacă au fost justificate în totalitate sumele primite:

În ce ani a mai primit sprijin financiar de la alte instituții publice (ultimii 5 ani):

În ce valoare: AMP
100.000 RON

CERTIFIC exactitatea datelor de mai sus, pentru care răspund conform prevederilor legale.



Semnătura
și ștampila solicitantului

[Signature]

¹ Va fi trecut numărul de înregistrare din Registrul de Intrări/Ieșiri al unității de cult.

² Va fi trecută denumirea unității de cult așa cum este înscrisă în Certificatul de Înregistrare Fiscală.

³ Va fi trecută o scurtă descriere a stadiului lucrărilor.

DECLARAȚIE

Subsemnatul, Boudon Adrian, reprezentant legal al parohiei/unității de cult cu hramul "Sf. Andrei - Cluj-Napoca" (dacă este cazul) din localitatea București, str. Sf. Cluj-Napoca, nr. 138, județul/sectorul București, având CIF 15091040, din cadrul eparhiei/cultului Arhiepiscopia Bucureștilor, cunoscând prevederile din Codul penal privind falsul în declarații, îmi asum pe propria răspundere următoarele:

- datele, informațiile și documentele prezentate în dosarul de solicitare a sprijinului financiar sau în dosarul de justificare a sumelor primite corespund realității;

- parohia/unitatea de cult nu are datorii și obligații neachitate la scadență către persoane juridice sau bunuri urmărite în vederea executării silite;

- mă angajez ca sprijinul financiar care va fi alocat parohiei/unității de cult să-l utilizez în scopul pentru care a fost solicitat și să-l justific integral, în condițiile legii; în documentele justificative nu voi prezenta facturi și chitanțe pentru mijloace fixe a căror valoare depășește 2.500 lei, inclusiv TVA;

- documentele depuse la Secretariatul de Stat pentru Culte în scopul justificării sprijinului financiar acordat unității de cult nu vor face obiectul justificării către alte instituții publice;

- Certificatul de Înregistrare Fiscală și contul bancar aparțin parohiei/unității de cult care a solicitat sprijinul financiar;

- să menționez sprijinul financiar acordat de către Secretariatul de Stat pentru Culte în toate materialele informative (de promovare) referitoare la obiectivul pentru care s-a făcut solicitarea de ajutor financiar, iar la tipărirea volumelor dedicate evenimentelor cultural – religioase să evidențiez grafic faptul că s-au realizat cu sprijinul financiar al Secretariatului de Stat pentru Culte.

Reprezentantul unității de cult solicitante

Semnătura

Stampila

Adrian Boudon



Data: 18.06.2019

Reprezentantul unității centrale de cult

Semnătura

Ștampila



ROMÂNIA
MINISTERUL FINANTELOR PUBLICE
CERTIFICAT DE ÎNREGISTRARE FISCALĂ

MEP

PAROHIA SFANTUL ANDREI CHITILA

MUNICIPIUL BUCURESTI sector: 1
Sos Chitilei nr. 138
Autorizatie: DECRET 233/1949, 80-1/537758



Cod 14.13.20.99

Codul de înregistrare fiscală (C.I.F.):

15091040

Data atribuirii (C.I.F.):

13-12-2002

Plătitor de TVA din data de:

Data emiterii:

14-12-2002



Finanț. C.N. "Mădălina" București S.A.

conform cu
14.13.20.99

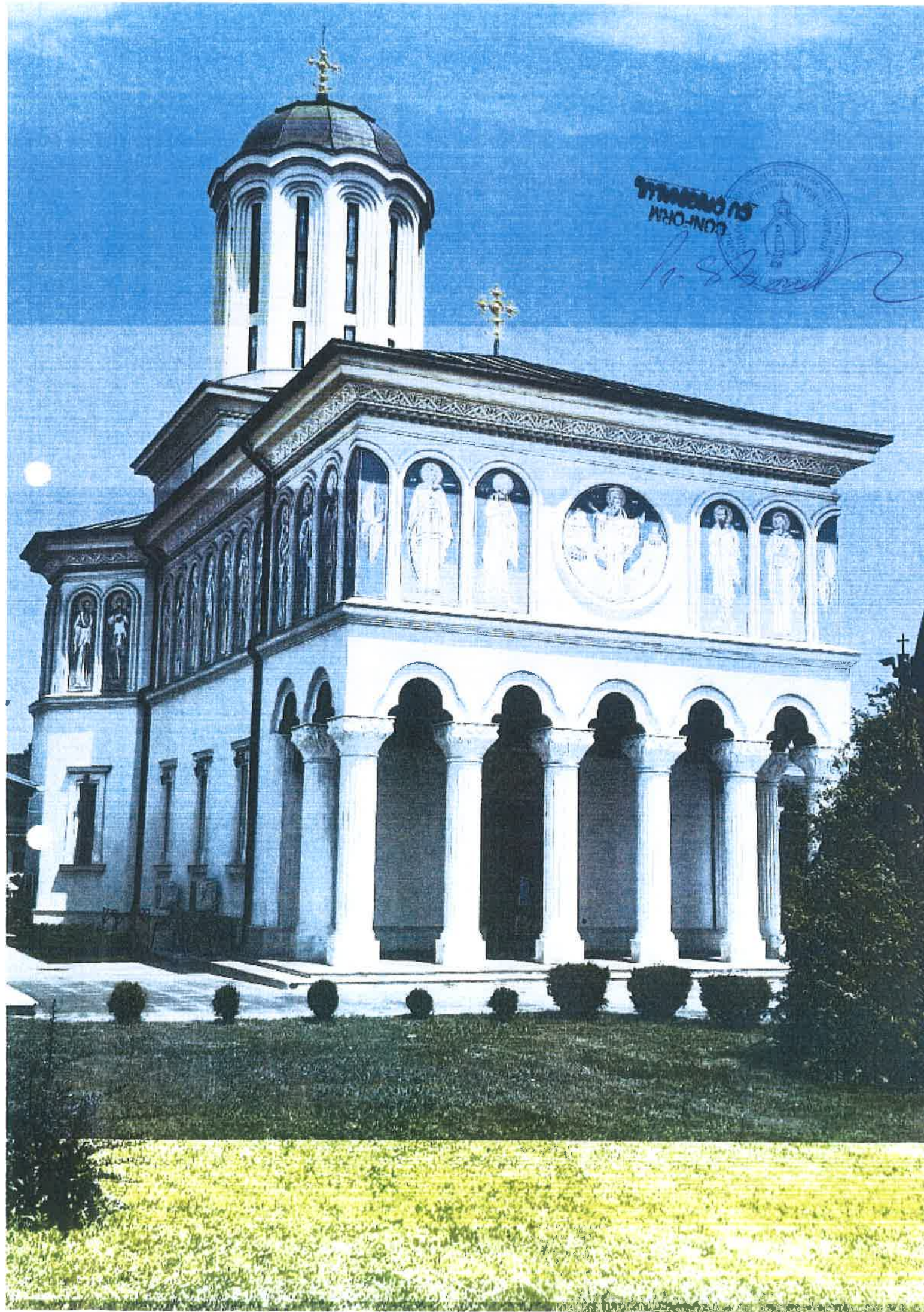





CONFORM
C. ANONIMULUI

H. 850000



CONFORM
CU ORIGINALA

H. Bocu



CONFORM
CU ORIGINALUL

H. Șoroc

CONTRACT DE EXECUȚIE LUCRĂRI

nr. 139/15.10. 2018

1. Părțile:

PAROHIA Sf. Andrei - Chitila cu sediul în București, Șos. Chitilei nr. 138, Sector 1, cod fiscal 15091040, cont RO 59RNCB0080101559240001 deschis la BCR, Sucursala Bucureștii Noi, reprezentată prin Pr. Simion Bondar, având funcția de Preot Paroh, în calitate de Beneficiar, pe de o parte,

și

S.C Solid System Solutions S.R.L. cu sediul Curtea de Argeș, Str. Elena Cuza, Bl. E5, Sc. B, Ap. 7, Județul Argeș, J03/1030/1994, cod fiscal C.F. RO5975723, cont bancar RO14INGB0000999903692188, reprezentată prin Iorga Marian - administrator, în calitate de Executant, pe de altă parte.

2. Definiții

2.1- În prezentul contract următorii termeni vor fi interpretați astfel:

a. **contract** - prezentul contract și toate anexele sale;

b. **beneficiar și executant** - părțile contractante, așa cum sunt acestea numite în prezentul contract;

c. **prețul contractului** - prețul plătitibil executantului de către beneficiar, în baza contractului, pentru îndeplinirea integrală și corespunzătoare a tuturor obligațiilor sale, asumate prin contract;

d. **amplasamentul lucrării** - locul unde executantul execută lucrarea;

e. **forța majoră** - un eveniment mai presus de controlul părților, care nu se datorează greșelii sau vinei acestora, care nu putea fi prevăzut la momentul încheierii contractului și care face imposibilă executarea și, respectiv, îndeplinirea contractului; sunt considerate asemenea evenimente: războaie, revoluții, incendii, inundații sau orice alte catastrofe naturale, restricții apărute ca urmare a unei carantine, embargou, enumerarea nefiind exhaustivă, ci enunțiativă. Nu este considerat forță majoră un eveniment asemenea celor de mai sus care, fără a crea o imposibilitate de executare, face extrem de costisitoare executarea obligațiilor uneia din părți;

f. **zi** - zi calendaristică; **lună** - lună calendaristică; **an** - 365 de zile ;

3. Interpretare

3.1 În prezentul contract, cu excepția unei prevederi contrare, cuvintele la forma de singular vor include forma de plural și viceversa, acolo unde acest lucru este permis de context.

3.2 Termenul "zi" ori "zile" sau orice referire la zile reprezintă zile calendaristice, dacă nu se specifică în mod diferit.

Clauze obligatorii

4. Obiectul principal al contractului

4.1 - Executantul se obligă să execute și să finalizeze pentru beneficiar lucrările de extindere rețea electrică exterioară în vederea realizării unui iluminat architectural și



ambiental la biserica parohială și curtea bisericii, în conformitate cu documentația tehnică aprobată și respectând obligațiile asumate prin prezentul contract.

5. Prețul contractului

5.1 - Prețul convenit pentru îndeplinirea contractului, plătit de executantului de către beneficiar, conform ofertei, parte integrantă a contractului, este de 150.594,5lei (o sută cincizeci de mii cinci sute nouăzeci și patru lei și cinci de bani)lei TVA inclus. În preț sunt incluse materialele ce vor fi puse în opera, precum și manopera. Lucrările executate vor fi plătite de către beneficiar executantului imediat și numai după obținerea fondurilor necesare.

5.2 – Prețul convenit este ferm și nerevizibil pe toată durata derulării prezentului contract de lucrări, respectiv până la semnarea procesului verbal de recepție, cu excepția cazurilor în care intervin prevederi legislative obligatorii, care modifică elementele devizului, cu avizul favorabil al Sectorului MCB al Arhiepiscopiei Bucureștilor.

5.3. – Prețul convenit este plătit de executantului de către beneficiar în condițiile îndeplinirii în totalitate de către executant a prevederilor din prezentul contract, respectării documentației tehnice aprobată de către Arhiepiscopia Bucureștilor, a caietului de sarcini, a graficului fizic și valoric de desfășurare a lucrărilor, a Devizului centralizator și a devizelor pe obiective și categorii de lucrări, care fac parte integrantă din prezentul contract precum și în măsura în care se vor obține fondurile necesare desfășurării lucrărilor.

5.4. - Prețul contractului se poate modifica prin act adițional, în cazul în care, pe parcursul derulării contractului, vor apărea lucrări sau cantități în plus sau în minus față de măsurătoarea dată de proiectant, în baza unor dispoziții de șantier.

5.5 – Beneficiarul poate plăti cu titlu de avans maxim 10% din valoarea contractului, în măsura în care deține fonduri.

5.6 – Plățile către executant se vor face numai în baza situațiilor de lucrări aprobate de beneficiar și dirigențele de șantier al acestuia.

6. Durata contractului

6.1 - Durata de execuție a lucrărilor menționate la art. 4.1 din prezentul contract este de **12(doisprezece)** de luni, începând de la data începerii lucrărilor. **Lucrările vor începe numai după obținerea de către beneficiar a fondurilor necesare.**

6.2. - Executantul se obligă să execute și să finalizeze lucrările ce fac obiectul prezentului contract în condițiile și în termenul stabilit la punctul 6.1.

6.3. - Pe durata îndeplinirii contractului, părțile contractante au dreptul de a conveni modificarea clauzelor contractului prin act adițional în cazul apariției unor circumstanțe care lezează interesele comerciale legitime ale acestora și care nu au putut fi prevăzute la data încheierii contractului, numai cu acordul favorabil al Sectorului MCB și al Oficiului Canonic Juridic ale Arhiepiscopiei Bucureștilor.

6.4. - Prețul este ferm pe toată derularea contractului, putând fi modificat doar în conformitate cu alineatul precedent și cu acordul ambelor părți.

ambiental la biserica parohială și curtea bisericii, în conformitate cu documentația tehnică aprobată și respectând obligațiile asumate prin prezentul contract.

5. Prețul contractului

5.1 - Prețul convenit pentru îndeplinirea contractului, plătit de către beneficiar, conform ofertei, parte integrantă a contractului, este de 150.594,5lei (o sută cincizeci de mii cinci sute nouăzeci și patru lei și cinci de bani)lei TVA inclus. În preț sunt incluse materialele ce vor fi puse în opera, precum și manopera. Lucrările executate vor fi plătite de către beneficiar executantului imediat și numai după obținerea fondurilor necesare.

5.2 – Prețul convenit este ferm și nerevizibil pe toată durata derulării prezentului contract de lucrări, respectiv până la semnarea procesului verbal de recepție, cu excepția cazurilor în care intervin prevederi legislative obligatorii, care modifică elementele devizului, cu avizul favorabil al Sectorului MCB al Arhiepiscopiei Bucureștilor.

5.3. – Prețul convenit este plătit de către beneficiar în condițiile îndeplinirii în totalitate de către executant a prevederilor din prezentul contract, respectării documentației tehnice aprobată de către Arhiepiscopia Bucureștilor, a caietului de sarcini, a graficului fizic și valoric de desfășurare a lucrărilor, a Devizului centralizator și a devizelor pe obiective și categorii de lucrări, care fac parte integrantă din prezentul contract precum și în măsura în care se vor obține fondurile necesare desfășurării lucrărilor.

5.4. - Prețul contractului se poate modifica prin act adițional, în cazul în care, pe parcursul derulării contractului, vor apărea lucrări sau cantități în plus sau în minus față de măsurătoarea dată de proiectant, în baza unor dispoziții de șantier.

5.5 – Beneficiarul poate plăti cu titlu de avans maxim 10% din valoarea contractului, în măsura în care deține fonduri.

5.6 – Plățile către executant se vor face numai în baza situațiilor de lucrări aprobate de beneficiar și dirigintele de șantier al acestuia.

6. Durata contractului

6.1 - Durata de execuție a lucrărilor menționate la art. 4.1 din prezentul contract este de **12(doisprezece)** de luni, începând de la data începerii lucrărilor. **Lucrările vor începe numai după obținerea de către beneficiar a fondurilor necesare.**

6.2. - Executantul se obligă să execute și să finalizeze lucrările ce fac obiectul prezentului contract în condițiile și în termenul stabilit la punctul 6.1.

6.3. - Pe durata îndeplinirii contractului, părțile contractante au dreptul de a conveni modificarea clauzelor contractului prin act adițional în cazul apariției unor circumstanțe care lezează interesele comerciale legitime ale acestora și care nu au putut fi prevăzute la data încheierii contractului, numai cu acordul favorabil al Sectorului MCB și al Oficiului Canonico Juridic ale Arhiepiscopiei Bucureștilor.

6.4. - Prețul este ferm pe toată derularea contractului, putând fi modificat doar în conformitate cu alineatul precedent și cu acordul ambelor părți.

6.5. - Prezentul contract încetează să producă efecte la data încheierii procesului verbal de recepție finală a lucrărilor.

7. Executarea contractului

7.1. - Executarea contractului începe după semnarea contractului și numai după de către beneficiar a fondurilor necesare la o dată stabilită de părți de comun acord.

8. Documentele contractului

8.1 - Documentele contractului sunt:

8.1.1. - Devizul-ofertă aprobat de către Arhiepiscopia Bucureștilor.

8.1.2 - Documentația tehnică aprobată de către Arhiepiscopia Bucureștilor.

8.1.3. - Caietul de sarcini.

8.1.4. - Graficul fizic și valoric de desfășurare a lucrărilor.

8.2. - Documentele contractului au caracter de documente și informații de interes public, accesul la aceste informații făcându-se în conformitate cu prevederile legislației în vigoare.

9. Obligațiile principale ale executantului

9.1 - (1) Executantul are obligația de a executa și finaliza pentru beneficiar lucrările de extindere rețea electrică exterioară în vederea realizării unui iluminat arhitectural și ambiental la biserica parohială și curtea bisericii, în conformitate cu documentația tehnică aprobată și respectând obligațiile asumate prin prezentul contract, precum și de a remedia viciile ascunse și aparente, cu atenția și promptitudinea cuvenită, în concordanță cu obligațiile asumate prin contract, în limitele prevăzute de prezentul contract.

(2) Executantul are obligația de a supraveghea lucrările, de a asigura forța de muncă, materialele, instalațiile, echipamentele și toate celelalte obiecte, fie de natură provizorie, fie definitive, cerute de/și pentru contract, în măsura în care necesitatea asigurării acestora este prevăzută în contract sau se poate deduce în mod rezonabil din contract.

9.2 - Executantul are obligația de a prezenta Beneficiarului, înainte de începerea execuției lucrării, spre aprobare, graficul de plăți necesar execuției lucrărilor, în ordinea tehnologică de execuție.

9.3 - (1) Executantul este pe deplin responsabil pentru conformitatea, stabilitatea și siguranța tuturor operațiunilor executate pe șantier, precum și pentru procedeele de execuție utilizate, cu respectarea prevederilor și a reglementărilor Legii nr. 10/1995 privind calitatea în construcții, cu modificările ulterioare.

(2) Un exemplar din documentația predată de către beneficiar executantului va fi ținut de acesta în vederea consultării de către Inspekția de Stat în Construcții, Lucrări Publice, Urbanism și Amenajarea Teritoriului, precum și de către persoane autorizate de beneficiar, la cererea acestora.

(3) Executantul nu va fi răspunzător pentru proiectul și caietele de sarcini care nu au fost întocmite de el. În cazul în care executantul descoperă vicii și erori în proiectul sau caietul de sarcini – erori ce nu pot fi puse în operă, pe parcursul derulării contractului, acesta va notifica beneficiarul de existența lor și necesitatea rezolvării lor.

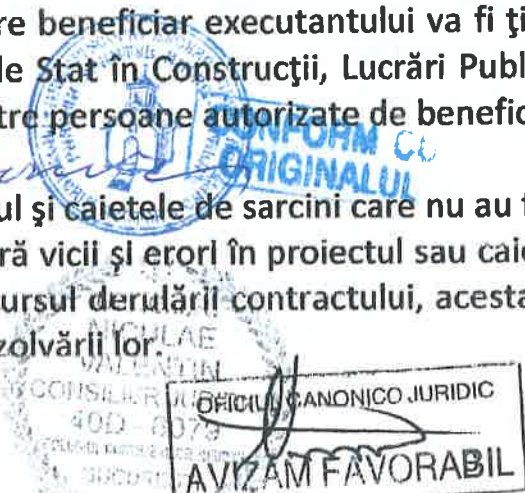

(4) Executantul are obligația de a pune la dispoziția Beneficiarului, la termenele precizate în anexele contractului, caietele de măsurători (atașamentele) și, după caz, în situațiile convenite, desenele, calculele, verificările calculelor și orice alte documente pe care executantul trebuie să le întocmească sau care sunt cerute de beneficiar, dacă este cazul.

9.4 - (1) Executantul are obligația de a respecta și executa dispozițiile Beneficiarului în orice problemă, menționată sau nu în contract, referitoare la lucrare. În cazul în care executantul consideră că dispozițiile Beneficiarului sunt nejustificate sau inoportune, acesta are dreptul de a ridica obiecții, în scris, fără ca obiecțiile respective să îl absolve de obligația de a executa dispozițiile primite, cu excepția cazului în care acestea contravin prevederilor legale.

(2) În cazul în care respectarea și executarea dispozițiilor prevăzute la alin. (1) determină dificultăți în execuție care generează costuri suplimentare, atunci aceste costuri vor fi acoperite pe cheltuiala Beneficiarului.

9.5 - (1) Executantul este responsabil de trasarea corectă a lucrărilor față de reperele date de beneficiar, precum și de furnizarea tuturor echipamentelor, instrumentelor, dispozitivelor și resurselor umane necesare îndeplinirii responsabilității respective.

(2) În cazul în care, pe parcursul execuției lucrărilor, survine o eroare în poziția, cotele, dimensiunile sau aliniamentul oricărei părți a lucrărilor, executantul are obligația de a rectifica eroarea constatată, pe cheltuiala sa, cu excepția situației în care eroarea respectivă este rezultatul datelor incorecte furnizate, în scris, de către proiectant. Pentru verificarea trasării de către proiectant, executantul are obligația de a proteja și păstra cu grijă toate reperele, bornele sau alte obiecte folosite la trasarea lucrărilor.

9.6 - Pe parcursul execuției lucrărilor și remedierii viciilor ascunse și aparente, executantul are obligația:

i) de a lua toate măsurile pentru asigurarea tuturor persoanelor a căror prezență pe șantier este autorizată și de a menține șantierul (atât timp cât acesta este sub controlul său) și lucrările (atât timp cât acestea nu sunt finalizate și ocupate de către beneficiar) în stare de ordine necesară evitării oricărui pericol pentru respectivele persoane. Executantul este direct responsabil pentru eventualele accidente de muncă ce se petrec pe cuprinsul șantierului în care sunt implicați angajați ai săi, orice alte persoane autorizate de către executant sau chiar reprezentanți ai beneficiarului dacă accidentul se produce din cauza executantului sau angajaților acestuia;

ii) de a procura și de a întreține pe cheltuiala sa toate dispozitivele de iluminare, protecție, îngrădire, alarmă și pază, dacă, unde și când sunt necesare sau au fost solicitate de către beneficiar sau de către alte autorități competente, în scopul protejării lucrărilor sau al asigurării confortului riveranilor;

iii) de a lua toate măsurile rezonabil necesare pentru a proteja mediul pe și în afara șantierului și pentru a evita orice pagubă sau neajuns provocate persoanelor, proprietăților publice sau altora, rezultate din poluare, zgomot sau alți factori generați de metodele sale de lucru.

9.7 - Executantul este responsabil pentru menținerea în bună stare a lucrărilor, materialelor, echipamentelor și instalațiilor care urmează a fi puse în operă, de la data

(4) Executantul are obligația de a pune la dispoziția Beneficiarului, la termenele precizate în anexele contractului, caietele de măsurători (atașamentele) și, după caz, în situațiile convenite, desenele, calculele, verificările calculelor și orice alte documente pe care executantul trebuie să le întocmească sau care sunt cerute de beneficiar, dacă este cazul.

9.4 - (1) Executantul are obligația de a respecta și executa dispozițiile Beneficiarului în orice problemă, menționată sau nu în contract, referitoare la lucrare. În cazul în care executantul consideră că dispozițiile Beneficiarului sunt nejustificate sau inoportune, acesta are dreptul de a ridica obiecții, în scris, fără ca obiecțiile respective să îl absolve de obligația de a executa dispozițiile primite, cu excepția cazului în care acestea contravin prevederilor legale.

(2) În cazul în care respectarea și executarea dispozițiilor prevăzute la alin. (1) determină dificultăți în execuție care generează costuri suplimentare, atunci aceste costuri vor fi acoperite pe cheltuiala Beneficiarului.

9.5 - (1) Executantul este responsabil de trasarea corectă a lucrărilor față de reperele date de beneficiar, precum și de furnizarea tuturor echipamentelor, instrumentelor, dispozitivelor și resurselor umane necesare îndeplinirii responsabilității respective.

(2) În cazul în care, pe parcursul execuției lucrărilor, survine o eroare în poziția, cotele, dimensiunile sau aliniamentul oricărei părți a lucrărilor, executantul are obligația de a rectifica eroarea constatată, pe cheltuiala sa, cu excepția situației în care eroarea respectivă este rezultatul datelor incorecte furnizate, în scris, de către proiectant. Pentru verificarea trasării de către proiectant, executantul are obligația de a proteja și păstra cu grijă toate reperele, bornele sau alte obiecte folosite la trasarea lucrărilor.

9.6 - Pe parcursul execuției lucrărilor și remedierii viciilor ascunse și aparente, executantul are obligația:

i) de a lua toate măsurile pentru asigurarea tuturor persoanelor a căror prezență pe șantier este autorizată și de a menține șantierul (atât timp cât acesta este sub controlul său) și lucrările (atât timp cât acestea nu sunt finalizate și ocupate de către beneficiar) în stare de ordine necesară evitării oricărui pericol pentru respectivele persoane. Executantul este direct responsabil pentru eventualele accidente de muncă ce se petrec pe cuprinsul șantierului în care sunt implicați angajați ai săi, orice alte persoane autorizate de către executant sau chiar reprezentanți ai beneficiarului dacă accidentul se produce din cauza executantului sau angajaților acestuia;

ii) de a procura și de a întreține pe cheltuiala sa toate dispozitivele de iluminare, protecție, îngrădire, alarmă și pază, dacă, unde și când sunt necesare sau au fost solicitate de către beneficiar sau de către alte autorități competente, în scopul protejării lucrărilor sau al asigurării confortului riveranilor;

iii) de a lua toate măsurile rezonabil necesare pentru a proteja mediul pe și în afara șantierului și pentru a evita orice pagubă sau neajuns provocate persoanelor, proprietăților publice sau altora, rezultate din poluare, zgomot sau alți factori generați de metodele sale de lucru.

9.7 - Executantul este responsabil pentru menținerea în bună stare a lucrărilor, materialelor, echipamentelor și instalațiilor care urmează a fi puse în operă, de la data

primirii ordinului de începere a lucrării până la data semnării procesului-verbal de recepție a lucrării.

9.8 - (1) Pe parcursul execuției lucrărilor și al remedierii viciilor ascunse și aparente, executantul are obligația, în măsura permisă de respectarea prevederilor contractului, de a nu stânjeni inutil sau în mod abuziv:

a) confortul riveranilor sau

b) căile de acces, prin folosirea și ocuparea drumurilor și căilor publice sau private care deservește proprietățile aflate în posesia Beneficiarului sau a oricărei alte persoane.

(2) Executantul va despăgubi Beneficiarul împotriva tuturor reclamațiilor, acțiunilor în justiție, daunelor-interese, costurilor, taxelor și cheltuielilor, indiferent de natura lor, rezultând din sau în legătură cu obligația prevăzută la alin. (1), pentru care responsabilitatea revine executantului.

9.9 - (1) Pe parcursul execuției lucrării, executantul are obligația:

i) de a evita, pe cât posibil, acumularea de obstacole inutile pe șantier;

ii) de a depozita sau retrage orice utilaje, echipamente, instalații, surplus de materiale;

iii) de a aduna și îndepărta de pe șantier dărâmăturile, molozul sau lucrările provizorii de orice fel, care nu mai sunt necesare.

(2) Executantul are dreptul de a reține pe șantier, până la sfârșitul perioadei de garanție, numai acele materiale, echipamente, instalații sau lucrări provizorii, care îi sunt necesare în scopul îndeplinirii obligațiilor sale în perioada de garanție.

9.10 - Executantul răspunde, potrivit obligațiilor care îi revin, pentru vicii de execuție, ivite într-un interval de 5 ani de la recepția lucrării.

9.11 - Executantul se obligă de a despăgubi Beneficiarul împotriva oricăror:

i) reclamații și acțiuni în justiție, ce rezultă din încălcarea unor drepturi de proprietate intelectuală (brevete, nume, mărci înregistrate etc.), legate de echipamentele, materialele, instalațiile sau utilajele folosite pentru sau în legătură cu execuția lucrărilor sau încorporate în acestea și

ii) daune-interese, costuri, taxe și cheltuieli de orice natură, aferente, cu excepția situației în care o astfel de încălcare rezultă din respectarea proiectului sau caietului de sarcini întocmit de către beneficiar.

9.12 - Executantul nu va desfășura nici un fel de activitate pe șantier în zilele de duminică și sărbătorile religioase trecute cu roșu în calendarul ortodox.

10. Obligațiile Beneficiarului

10.1 - La începerea lucrărilor Beneficiarul are obligația de a obține toate autorizațiile și avizele necesare execuției lucrărilor.

10.2 - (1) Beneficiarul are obligația de a pune la dispoziția executantului, fără plată, dacă nu s-a convenit altfel, următoarele:

a) amplasamentul lucrării, liber de orice sarcină;

b) suprafețele de teren necesare pentru depozitare și pentru organizarea de șantier, dacă este posibil;

c) cale de acces;

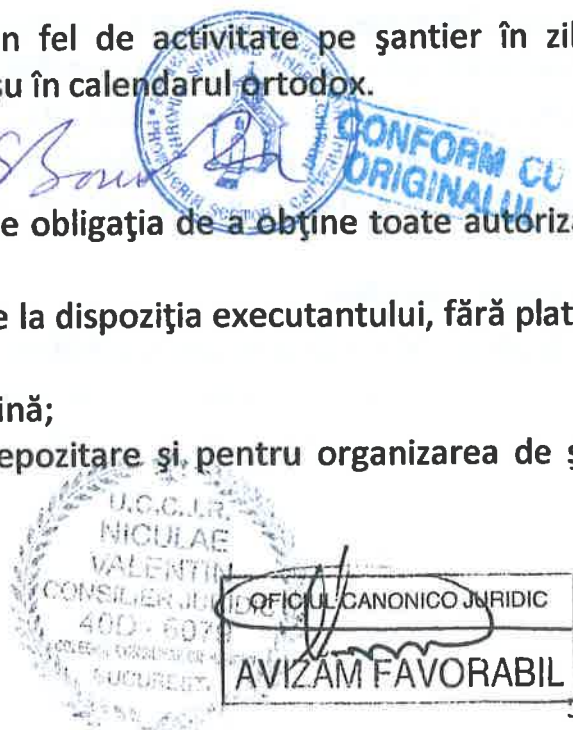

d) racordurile pentru utilități (apă, gaz, energie, canalizare etc.), până la limita amplasamentului șantierului.

(2) Costurile pentru consumul de utilități, precum și cel al contoarelor sau al altor aparate de măsurat se suportă de către executant.

10.3 - Beneficiarul are obligația de a pune la dispoziția executantului întreaga documentație necesară pentru execuția lucrărilor contractate, fără plată, în patru exemplare, la termenele stabilite prin graficul de execuție a lucrării.

10.4 - Beneficiarul are obligația de a examina și măsura lucrările care devin ascunse, în cel mult 3 zile de la notificarea executantului. Defecțiunile constatate vor fi remediate în minimum 3 zile și maximum 5 zile în funcție de complexitatea lucrării.

10.5 - Beneficiarul este pe deplin responsabil de exactitatea documentelor și a oricăror alte informații furnizate executantului, precum și pentru dispozițiile și livrările sale.

10.6 - Beneficiarul are obligația să numească o persoană de contact în relația cu executantul.

11. Sancțiunile pentru neîndeplinirea culpabilă a obligațiilor

11.1 - În cazul în care, din vina sa exclusivă, executantul nu reușește să-și îndeplinească obligațiile asumate prin contract, atunci Beneficiarul este îndreptățit de a deduce din prețul contractului, ca penalități, o sumă echivalentă cu o cotă procentuală de 0, 5% pe zi din valoarea rămasă de executat, până la îndeplinirea efectivă a obligațiilor.

11.2 - În cazul în care Beneficiarul nu onorează facturile în termen de plată de 30 de zile, atunci acesta are obligația de a plăti, ca penalități, o sumă echivalentă cu o cotă procentuală de 0, 5 % pe zi, din plata neefectuată.

11.3 - Nerespectarea obligațiilor asumate prin prezentul contract de către una dintre părți, în mod culpabil și repetat, dă dreptul părții lezate de a considera contractul drept reziliat și de a pretinde plata de daune-interese. Executantul cunoaște faptul că beneficiarul în îndeplinirea obligațiilor sale de plată este condiționat de fondurile ce vor fi obținute de la diverse autorități sau instituții, drept pentru care în cazul întârzierii efectuării plăților în termenele stabilite din acest motiv nu se vor aplica penalitățile stipulate. De asemenea, în cazul neefectuării plăților din lipsa fondurilor necesare, executantul înțelege să nu ceară executarea silită a plăților prin poprirea conturilor beneficiarului și nici calcularea de penalități pentru sumele datorate, urmând ca sumele să fie achitate la momentul obținerii finanțării din partea autorităților.

11.4 - Beneficiarul își rezervă dreptul de a renunța oricând la contract, printr-o notificare scrisă adresată executantului, fără nici o compensație, dacă acesta din urmă dă faliment.

Clauze specifice

12. Garanția de bună execuție a contractului

12.1 - Executantul se obligă să constituie garanția de bună execuție a contractului în cuantum de 5% din prețul contractului fără TVA, garanție ce va fi depusă în contul de garanții deschis la o bancă agreată de părți, prin rețineri succesive din facturile înaintate la plată, pentru perioada contractului.

d) racordurile pentru utilități (apă, gaz, energie, canalizare etc.), până la limita amplasamentului șantierului.

(2) Costurile pentru consumul de utilități, precum și cel al contoarelor sau al altor aparate de măsurat se suportă de către executant.

10.3 - Beneficiarul are obligația de a pune la dispoziția executantului întreaga documentație necesară pentru execuția lucrărilor contractate, fără plată, în patru exemplare, la termenele stabilite prin graficul de execuție a lucrării.

10.4 - Beneficiarul are obligația de a examina și măsura lucrările care devin ascunse, în cel mult 3 zile de la notificarea executantului. Defecțiunile constatate vor fi remediate în minimum 3 zile și maximum 5 zile în funcție de complexitatea lucrării.

10.5 - Beneficiarul este pe deplin responsabil de exactitatea documentelor și a oricăror alte informații furnizate executantului, precum și pentru dispozițiile și livrările sale.

10.6 - Beneficiarul are obligația să numească o persoană de contact în relația cu executantul.

11. Sancțiuni pentru neîndeplinirea culpabilă a obligațiilor

11.1 - În cazul în care, din vina sa exclusivă, executantul nu reușește să-și îndeplinească obligațiile asumate prin contract, atunci Beneficiarul este îndreptățit de a deduce din prețul contractului, ca penalități, o sumă echivalentă cu o cotă procentuală de 0, 5% pe zi din valoarea rămasă de executat, până la îndeplinirea efectivă a obligațiilor.

11.2 - În cazul în care Beneficiarul nu onorează facturile în termen de plată de 30 de zile, atunci acesta are obligația de a plăti, ca penalități, o sumă echivalentă cu o cotă procentuală de 0, 5 % pe zi, din plata neefectuată.

11.3 - Nerespectarea obligațiilor asumate prin prezentul contract de către una dintre părți, în mod culpabil și repetat, dă dreptul părții lezate de a considera contractul de drept reziliat și de a pretinde plata de daune-interese. Executantul cunoaște faptul că beneficiarul în îndeplinirea obligațiilor sale de plată este condiționat de fondurile ce vor fi obținute de la diverse autorități sau instituții, drept pentru care în cazul întâzierii efectuării plăților în termenele stabilite din acest motiv nu se vor aplica penalitățile stipulate. De asemenea, în cazul neefectuării plăților din lipsa fondurilor necesare, executantul înțelege să nu ceară executarea silită a plăților prin poprirea conturilor beneficiarului și nici calcularea de penalități pentru sumele datorate, urmând ca sumele să fie achitate la momentul obținerii finanțării din partea autorităților.

11.4 - Beneficiarul își rezervă dreptul de a renunța oricând la contract, printr-o notificare scrisă adresată executantului, fără nici o compensație, dacă acesta din urmă dă faliment.

Clauze specifice

12. Garanția de bună execuție a contractului

12.1 - Executantul se obligă să constituie garanția de bună execuție a contractului în cuantum de 5% din prețul contractului fără TVA, garanție ce va fi depusă în contul de garanții deschis la o bancă agreată de părți, prin rețineri succesive din facturile înaintate la plată, pentru perioada contractului.

12.2 - Beneficiarul are dreptul de a emite pretenții asupra garanției de bună execuție, în limita prejudiciului creat, dacă executantul execută cu întârziere sau necorespunzător obligațiile asumate prin prezentul contract. Anterior emiterii unei pretenții asupra garanției de bună execuție, Beneficiarul are obligația de a notifica acest lucru executantului, precizând totodată obligațiile care nu au fost respectate.

12.3 - Beneficiarul se obligă să deblocheze 70 % din garanția de bună execuție în termen de 15 de zile de la semnarea procesului - verbal de recepție la terminarea lucrării, iar restul de 30 % în termen de 15 de zile de la efectuarea recepției finale. Recepția finală se va face la sfârșitul perioadei de garanție.

13. Începerea și execuția lucrărilor

13.1 - (1) Executantul are obligația de a începe lucrările după semnarea prezentului contract la o dată stabilită de părți de comun acord, dar nu mai târziu de 30 de zile de la semnarea acestuia, și de a continua lucrările de fiecare dată când sunt întreruperi, în maxim 2 zile de la primirea ordinului de reluare a lucrărilor de la beneficiar.

(2) Executantul trebuie să notifice Beneficiarului și Inspecției de Stat în Construcții, Lucrări Publice, Urbanism și Amenajarea Teritoriului data reînceperii efective a lucrărilor.

13.2 - (1) Lucrările trebuie să se deruleze conform graficului general de execuție și să fie terminate la data stabilită. Datele intermediare, prevăzute în graficele de execuție, se consideră date contractuale.

(2) Executantul va prezenta, la cererea Beneficiarului, după semnarea contractului, graficul de execuție de detaliu, alcătuit în ordinea tehnologică de execuție. În cazul în care, după opinia Beneficiarului, pe parcurs, desfășurarea lucrărilor nu concordă cu graficul general de execuție a lucrărilor, la cererea Beneficiarului, executantul va prezenta un grafic revizuit, în vederea terminării lucrărilor la data prevăzută în contract. Graficul revizuit nu îl va scuti pe executant de niciuna dintre îndatoririle asumate prin contract.

(3) În cazul în care executantul întârzie reînceperea lucrărilor, terminarea pregătirilor sau dacă nu își îndeplinește îndatoririle prevăzute la pct. 11.1 alin. (2), Beneficiarul este îndreptățit să-i fixeze executantului un termen până la care activitatea să intre în normal și să îl avertizeze că, în cazul neconformării, la expirarea termenului stabilit îi va rezilia contractul.

13.3 - (1) Beneficiarul are dreptul de a supraveghea desfășurarea execuției lucrărilor și de a stabili conformitatea lor cu specificațiile din anexele la contract. Părțile contractante au obligația de a notifica, în scris, una celeilalte, identitatea reprezentanților lor atestați profesional pentru acest scop, și anume responsabilul tehnic cu execuția din partea executantului și dirigintele de șantier sau, dacă este cazul, altă persoană fizică sau juridică atestată potrivit legii, din partea Beneficiarului.

(2) Executantul are obligația de a asigura accesul reprezentantului Beneficiarului la locul de muncă, în ateliere, depozite și oriunde își desfășoară activitățile legate de îndeplinirea obligațiilor asumate prin contract, inclusiv pentru verificarea lucrărilor ascunse.

13.4 - (1) Materialele trebuie să fie de calitate prevăzută în documentația de execuție; verificările și testările materialelor folosite la execuția lucrărilor, precum și condițiile de

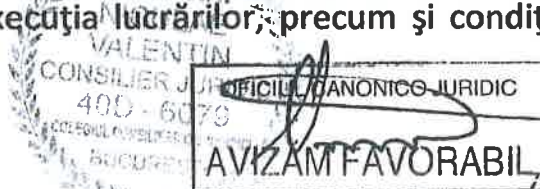

trecere a recepției provizorii și a recepției finale (calitative) sunt descrise în anexa/anexele la contract.

(2) Executantul are obligația de a asigura instrumentele, utilajele și materialele necesare pentru verificarea, măsurarea și testarea lucrărilor. Costul probelor și încercărilor, inclusiv manopera aferentă acestora, revin executantului.

(3) Probe neprevăzute și comandate de beneficiar pentru verificarea unor lucrări sau materiale puse în operă vor fi suportate de executant dacă se dovedește că materialele nu sunt corespunzătoare calitativ sau că manopera nu este în conformitate cu prevederile contractului. În caz contrar, Beneficiarul va suporta aceste cheltuieli.

13.5 - (1) Executantul are obligația de a nu acoperi lucrările care devin ascunse, fără aprobarea Beneficiarului.

(2) Executantul are obligația de a dezveli orice parte sau părți de lucrare, la dispoziția Beneficiarului, și de a reface această parte sau părți de lucrare, dacă este cazul.

(3) În cazul în care se constată că lucrările sunt de calitate corespunzătoare și au fost executate conform documentației de execuție, atunci cheltuielile privind dezvelirea și refacerea vor fi suportate de către beneficiar, iar în caz contrar, de către executant.

14. Întârzierea și sistarea lucrărilor

14.1 - În cazul în care:

- i) volumul sau natura lucrărilor neprevăzute sau
- ii) condițiile climaterice excepțional de nefavorabile sau
- iii) oricare alt motiv de întârziere care nu se datorează executantului și nu a survenit prin încălcarea contractului de către acesta îndreptățesc executantul de a solicita prelungirea termenului de execuție a lucrărilor sau a oricărei părți a acestora, atunci, prin consultare, părțile vor stabili orice prelungire a duratei de execuție la care executantul are dreptul;

14.2 - Executantul are dreptul de a sista lucrările sau de a diminua ritmul execuției dacă Beneficiarul nu plătește în termen de 30 de zile de la expirarea termenului prevăzut la clauza 11.2; în acest caz, va notifica, în scris, acest fapt Beneficiarului.

15. Finalizarea lucrărilor

15.1 - Ansamblul lucrărilor sau, dacă este cazul, oricare parte a lor, prevăzut a fi finalizată într-un termen stabilit prin graficul de execuție, trebuie finalizat în termenul convenit, termen care se calculează de la data începerii lucrărilor.

15.2 - (1) La finalizarea lucrărilor, executantul are obligația de a notifica, în scris, Beneficiarului că sunt îndeplinite condițiile de recepție, solicitând acestuia convocarea comisiei de recepție.

(2) Pe baza situațiilor de lucrări executate confirmate și a constatărilor efectuate pe teren, Beneficiarul va aprecia dacă sunt întrunite condițiile pentru a convoca comisia de recepție. În cazul în care se constată că sunt lipsuri sau deficiențe, acestea vor fi notificate executantului, stabilindu-se și termenele pentru remediere și finalizare, care nu vor fi mai mari de o lună. După constatarea remedierii tuturor lipsurilor și deficiențelor, la o nouă solicitare a executantului, Beneficiarul va convoca comisia de recepție.

trecere a recepției provizorii și a recepției finale (calitative) sunt descrise în anexa/anexele la contract.

(2) Executantul are obligația de a asigura instrumentele, utilajele și materialele necesare pentru verificarea, măsurarea și testarea lucrărilor. Costul probelor și încercărilor, inclusiv manopera aferentă acestora, revin executantului.

(3) Probele neprevăzute și comandate de beneficiar pentru verificarea unor lucrări sau materiale puse în operă vor fi suportate de executant dacă se dovedește că materialele nu sunt corespunzătoare calitativ sau că manopera nu este în conformitate cu prevederile contractului. În caz contrar, Beneficiarul va suporta aceste cheltuieli.

13.5 - (1) Executantul are obligația de a nu acoperi lucrările care devin ascunse, fără aprobarea Beneficiarului.

(2) Executantul are obligația de a dezveli orice parte sau părți de lucrare, la dispoziția Beneficiarului, și de a reface această parte sau părți de lucrare, dacă este cazul.

(3) În cazul în care se constată că lucrările sunt de calitate corespunzătoare și au fost executate conform documentației de execuție, atunci cheltuielile privind dezvelirea și refacerea vor fi suportate de către beneficiar, iar în caz contrar, de către executant.

14. Întârzierea și sistarea lucrărilor

14.1 - În cazul în care:

- i) volumul sau natura lucrărilor neprevăzute sau
- ii) condițiile climaterice excepțional de nefavorabile sau
- iii) oricare alt motiv de întârziere care nu se datorează executantului și nu a survenit prin încălcarea contractului de către acesta îndreptățesc executantul de a solicita prelungirea termenului de execuție a lucrărilor sau a oricărei părți a acestora, atunci, prin consultare, părțile vor stabili orice prelungire a duratei de execuție la care executantul are dreptul;

14.2 - Executantul are dreptul de a sista lucrările sau de a diminua ritmul execuției dacă Beneficiarul nu plătește în termen de 30 de zile de la expirarea termenului prevăzut la clauza 11.2; în acest caz, va notifica, în scris, acest fapt Beneficiarului.

15. Finalizarea lucrărilor

15.1 - Ansamblul lucrărilor sau, dacă este cazul, oricare parte a lor, prevăzut a fi finalizată într-un termen stabilit prin graficul de execuție, trebuie finalizat în termenul convenit, termen care se calculează de la data începerii lucrărilor.

15.2 - (1) La finalizarea lucrărilor, executantul are obligația de a notifica, în scris, Beneficiarului că sunt îndeplinite condițiile de recepție, solicitând acestuia convocarea comisiei de recepție.

(2) Pe baza situațiilor de lucrări executate confirmate și a constatărilor efectuate pe teren, Beneficiarul va aprecia dacă sunt întrunite condițiile pentru a convoca comisia de recepție. În cazul în care se constată că sunt lipsuri sau deficiențe, acestea vor fi notificate executantului, stabilindu-se și termenele pentru remediere și finalizare, care nu vor fi mai mari de o lună. După constatarea remedierii tuturor lipsurilor și deficiențelor, la o nouă solicitare a executantului, Beneficiarul va convoca comisia de recepție.

15.3 - Comisia de recepție are obligația de a constata stadiul îndeplinirii contractului prin corelarea prevederilor acestuia cu documentația de execuție și cu reglementările în vigoare. În funcție de constatările făcute, Beneficiarul are dreptul de a aproba sau de a respinge recepția.

15.4 - Recepția se poate face și pentru părți ale lucrări, distincte din punct de vedere fizic și funcțional.

16. Perioada de garanție acordată lucrărilor

16.1 - Perioada de garanție este de 2 ani și decurge de la data recepției la terminarea lucrărilor și până la recepția finală.

16.2 - (1) În perioada de garanție, executantul are obligația, în urma dispoziției date de beneficiar, de a executa toate lucrările, reconstrucție și remediere a viciilor și a altor defecte a căror cauză este nerespectarea proiectului de execuție.

(2) Executantul are obligația de a executa toate activitățile prevăzute la alin. (1), pe cheltuiala proprie, în cazul în care ele sunt necesare datorită:

i) utilizării de materiale, de instalații sau a unei manopere neconforme cu prevederile contractului; sau

ii) neglijenței sau neîndeplinirii de către executant a oricăreia dintre obligațiile explicate sau implicite care îi revin în baza contractului.

(3) În cazul în care defecțiunile nu se datorează executantului, lucrările fiind executate de către acesta conform prevederilor contractului, costul remedierilor va fi evaluat și plătit ca lucrări suplimentare.

16.3 - În cazul în care executantul nu execută lucrările prevăzute la clauza 16.2 alin. (2), Beneficiarul este îndreptățit să angajeze și să plătească alte persoane care să le execute. Cheltuielile aferente acestor lucrări vor fi recuperate de către beneficiar de la executant sau reținute din sumele convenite acestuia.

17. Modalități de plată

17.1 - Beneficiarul are obligația de a efectua plata către executant în termenul de 30 zile de la emiterea facturii de către executant, în măsura în care a obținut fondurile necesare.

17.2 - Dacă Beneficiarul nu onorează facturile în termen de 30 zile de la emiterea facturii, atunci executantul are dreptul de a sista executarea lucrărilor sau de a diminua ritmul execuției până în ziua de efectuare a plății, fără însă a periclita în vreun fel lucrările deja executate. Imediat ce Beneficiarul își onorează restanța, executantul va relua executarea lucrărilor în cel mai scurt timp posibil.

17.3 - (1) Plățile parțiale trebuie să fie făcute, la cererea executantului (antreprenorului), la valoarea lucrărilor real executate conform contractului și în cel mai scurt timp posibil. Lucrările real executate trebuie să fie dovedite ca atare printr-o situație de lucrări provizorii, întocmită astfel încât să asigure o rapidă și sigură verificare a lor. Din situațiile de lucrări provizorii Beneficiarul va putea face scăzăminte pentru servicii făcute executantului și convenite cu acesta. Alte scăzăminte nu se pot face decât în cazurile în care ele sunt prevăzute în contract sau ca urmare a unor prevederi legale.

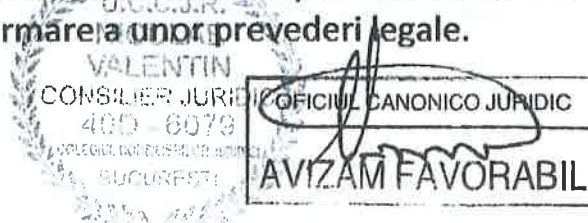

(2) Situațiile de plată provizorii și facturile aferente se confirmă în termen de 15 zile. În caz de depășirii termenului cu 15 zile poate începe demersurile de reziliere unilaterală a contractului.

(3) Plățile parțiale se efectuează, de regulă, la intervale de 30 de zile, dar nu influențează responsabilitatea și garanția de bună execuție a executantului; ele nu se consideră, de către beneficiar, ca recepție a lucrărilor executate.

17.4 - Plata facturii finale se va face imediat după verificarea și acceptarea situației de plată definitive de către beneficiar. Dacă verificarea se prelungește din diferite motive, dar, în special, datorită unor eventuale litigii, contravaloarea lucrărilor care nu sunt în litigiu va fi plătită imediat.

17.5 - Contractul nu va fi considerat terminat până când procesul-verbal de recepție finală nu va fi semnat de comisia de recepție, care confirmă că lucrările au fost executate conform contractului. Recepția finală va fi efectuată conform prevederilor legale, după expirarea perioadei de garanție. Plata ultimelor sume datorate executantului pentru lucrările executate nu va fi condiționată de eliberarea certificatului de recepție finală.

18. Asigurări

18.1 - (1) Executantul are dreptul de a încheia, înainte de începerea lucrărilor, o asigurare ce va cuprinde toate riscurile ce ar putea apărea privind lucrările executate, utilajele, instalațiile de lucru, echipamentele, materialele pe stoc, personalul propriu și reprezentanții împuterniciți să verifice, să testeze sau să recepționeze lucrările, precum și daunele sau prejudiciile aduse către terțe persoane fizice sau juridice.

(2) Asigurarea se va încheia cu o agenție de asigurare. Contravaloarea primelor de asigurare va fi suportată de către executant din capitolul "Cheltuieli indirecte".

(3) Executantul va prezenta Beneficiarului, ori de câte ori i se va cere, polița sau polițele de asigurare și recipisele pentru plata primelor curente (actualizate).

(4) Executantul are obligația de a se asigura că subantreprenorii au încheiat asigurări pentru toate persoanele angajate de ei, în situația în care Beneficiarul i-a aprobat în scris posibilitatea subantreprenării unei părți a lucrării. El va solicita subantreprenorilor să prezinte Beneficiarului, la cerere, polițele de asigurare și recipisele pentru plata primelor curente (actualizate).

18.2 - Beneficiarul nu va fi responsabil pentru niciun fel de daune-interese, compensații plătibile prin lege, în privința sau ca urmare a unui accident sau prejudiciu adus unui muncitor sau altei persoane angajate de executant, cu excepția unui accident sau prejudiciu rezultând din vina Beneficiarului, a agenților sau a angajaților acestuia.

19. Amendamente

19.1 - Părțile contractante au dreptul, pe durata îndeplinirii contractului, de a conveni modificarea clauzelor contractului, prin act adițional, numai în cazul apariției unor circumstanțe care lezează interesele comerciale legitime ale acestora și care nu au putut fi prevăzute la data încheierii contractului și numai cu acordul scris al Sectorului MCB și al Oficiului Canonico Juridic ale Arhiepiscopiei Bucureștilor.

(2) Situațiile de plată provizorii și facturile aferente se confirmă în termen de 15 zile. În caz depășirii termenului cu 15 zile poate începe demersurile de reziliere unilaterală a contractului.

(3) Plățile parțiale se efectuează, de regulă, la intervale de 30 de zile, dar nu influențează responsabilitatea și garanția de bună execuție a executantului; ele nu se consideră, de către beneficiar, ca recepție a lucrărilor executate.

17.4 - Plata facturii finale se va face imediat după verificarea și acceptarea situației de plată definitive de către beneficiar. Dacă verificarea se prelungește din diferite motive, dar, în special, datorită unor eventuale litigii, contravaloarea lucrărilor care nu sunt în litigiu va fi plătită imediat.

17.5 - Contractul nu va fi considerat terminat până când procesul-verbal de recepție finală nu va fi semnat de comisia de recepție, care confirmă că lucrările au fost executate conform contractului. Recepția finală va fi efectuată conform prevederilor legale, după expirarea perioadei de garanție. Plata ultimelor sume datorate executantului pentru lucrările executate nu va fi condiționată de eliberarea certificatului de recepție finală.

18. Asigurări

18.1 - (1) Executantul are dreptul de a încheia, înainte de începerea lucrărilor, o asigurare ce va cuprinde toate riscurile ce ar putea apărea privind lucrările executate, utilajele, instalațiile de lucru, echipamentele, materialele pe stoc, personalul propriu și reprezentanții împuterniciți să verifice, să testeze sau să recepționeze lucrările, precum și daunele sau prejudiciile aduse către terțe persoane fizice sau juridice.

(2) Asigurarea se va încheia cu o agenție de asigurare. Contravaloarea primelor de asigurare va fi suportată de către executant din capitolul "Cheltuieli indirecte".

(3) Executantul va prezenta Beneficiarului, ori de câte ori i se va cere, polița sau polițele de asigurare și recipisele pentru plata primelor curente (actualizate).

(4) Executantul are obligația de a se asigura că subantreprenorii au încheiat asigurări pentru toate persoanele angajate de ei, în situația în care Beneficiarul i-a aprobat în scris posibilitatea subantreprenării unei părți a lucrării. El va solicita subantreprenorilor să prezinte Beneficiarului, la cerere, polițele de asigurare și recipisele pentru plata primelor curente (actualizate).

18.2 - Beneficiarul nu va fi responsabil pentru niciun fel de daune-interese, compensații plătibile prin lege, în privința sau ca urmare a unui accident sau prejudiciu adus unui muncitor sau altei persoane angajate de executant, cu excepția unui accident sau prejudiciu rezultând din vina Beneficiarului, a agenților sau a angajaților acestuia.

19. Amendamente

19.1 - Părțile contractante au dreptul, pe durata îndeplinirii contractului, de a conveni modificarea clauzelor contractului, prin act adițional, numai în cazul apariției unor circumstanțe care lezează interesele comerciale legitime ale acestora și care nu au putut fi prevăzute la data încheierii contractului și numai cu acordul scris al Sectorului MCB și al Oficiului Canonico Juridic ale Arhiepiscopiei Bucureștilor.

20. Cesiunea

20.1 - Executantul are obligația de a nu transfera total sau parțial obligațiile sale asumate prin contract, fără să obțină, în prealabil, acordul scris al Beneficiarului.

20.2 - Cesiunea nu va exonera executantul de nici o responsabilitate privind garanția sau orice alte obligații asumate prin contract.

21. Forța majoră

21.1 - Forța majoră este constatată de o autoritate competentă.

21.2 - Forța majoră exonerează părțile contractante de îndeplinirea obligațiilor asumate prin prezentul contract, pe toată perioada în care aceasta acționează.

21.3 - Îndeplinirea contractului va fi suspendată în perioada de acțiune a forței majore, dar fără a prejudicia drepturile ce li se cuveneau părților până la apariția acesteia.

21.4 - Partea contractantă care invocă forța majoră are obligația de a notifica celeilalte părți, imediat și în mod complet, producerea acesteia și să ia orice măsuri care îi stau la dispoziție în vederea limitării consecințelor.

21.5 - Dacă forța majoră acționează sau se estimează că va acționa o perioadă mai mare de 6 luni, fiecare parte va avea dreptul să notifice celeilalte părți încetarea de plin drept a prezentului contract, fără ca vreuna din părți să poată pretinde celeilalte daune-interese.

22. Încetarea contractului

22.1 Prezentul contract încetează de plin drept, fără a mai fi necesară intervenția unei instanțe judecătorești, în cazul în care una dintre părți:

- nu își execută una dintre obligațiile esențiale din prezentul contract;
- este declarată în stare de incapacitate de plată sau a fost declanșată procedura de lichidare (faliment);
- cesează drepturile și obligațiile sale prevăzute de prezentul contract fără acordul celeilalte părți;
- încalcă vreuna dintre obligațiile sale, după ce a fost avertizată, printr-o notificare scrisă, de către cealaltă parte, ca o nouă nerespectare a acestora va duce la rezoluțiunea/rezilierea prezentului contract.

22.2. Partea care invocă o cauză de încetare a prevederilor prezentului contract o va notifica celeilalte părți, cu cel puțin 15 zile înainte de data la care încetarea urmează să-și producă efectele.

22.3 Beneficiarul poate rezilia unilateral prezentul contract în măsura în care executantul nu își îndeplinește în mod culpabil și repetat obligațiile din contract, printr-o simplă notificare fără alte proceduri prealabile.

22.4. Rezilierea prezentului contract nu va avea nici un efect asupra obligațiilor deja scadente între părțile contractante.

22.5. Prevederile prezentului capitol nu înlătură răspunderea părții care în mod culpabil a cauzat încetarea contractului.



23. Soluționarea litigiilor

23.1 - Beneficiarul și executantul vor depune toate eforturile pentru a rezolva pe cale amiabilă, prin tratative directe, orice neînțelegere sau dispută care se poate ivi între ei în cadrul sau în legătură cu îndeplinirea contractului.

23.2 - Dacă după 15 zile de la începerea acestor tratative, beneficiarul și executantul nu reușesc să rezolve în mod amiabil o divergență contractuală, fiecare poate solicita ca disputa să se soluționeze de către instanțele judecătorești din România.

24. Limba care guvernează contractul

24.1 - Limba care guvernează contractul este limba română.

25. Comunicări

25.1 - (1) Orice comunicare între părți, referitoare la îndeplinirea prezentului contract, trebuie să fie transmisă în scris.

(2) Orice document scris trebuie înregistrat atât în momentul transmiterii, cât și în momentul primirii.

25.2 - Comunicările între părți se pot face și prin telefon, telegramă, telex, fax sau e-mail, cu condiția confirmării în scris a primirii comunicării.

26. Legea aplicabilă contractului

26.1- Contractul va fi interpretat conform legilor din România.

Părțile au înțeles să încheie astăzi, 15.10.2018, prezentul contract în două exemplare, câte unul pentru fiecare parte.

BENEFICIAR,
Parohia Sf. Andrei - Chitila
Paroh

Pr. Simion Bondar
Pr. Simion Bondar



EXECUTANT,
S.C. Solid System Solutions S.R.L.
Administrator

Iorga Marian
Iorga Marian



23. Soluționarea litigiilor

23.1 - Beneficiarul și executantul vor depune toate eforturile pentru a rezolva pe cale amiabilă, prin tratative directe, orice neînțelegere sau dispută care se poate ivi între ei în cadrul sau în legătură cu îndeplinirea contractului.

23.2 - Dacă după 15 zile de la începerea acestor tratative, beneficiarul și executantul nu reușesc să rezolve în mod amiabil o divergență contractuală, fiecare poate solicita ca disputa să se soluționeze de către instanțele judecătorești din România.

24. Limba care guvernează contractul

24.1 - Limba care guvernează contractul este limba română.

25. Comunicări

25.1 - (1) Orice comunicare între părți, referitoare la îndeplinirea prezentului contract, trebuie să fie transmisă în scris.

(2) Orice document scris trebuie înregistrat atât în momentul transmiterii, cât și în momentul primirii.

25.2 - Comunicările între părți se pot face și prin telefon, telegramă, telex, fax sau e-mail, cu condiția confirmării în scris a primirii comunicării.

26. Legea aplicabilă contractului

26.1- Contractul va fi interpretat conform legilor din România.

Părțile au înțeles să încheie astăzi, 15.10.2018, prezentul contract în două exemplare, câte unul pentru fiecare parte.

**BENEFICIAR,
Parohia Sf. Andrei - Chitila
Paroh**

Pr. Simion Bondar
Pr. Simion Bondar



**EXECUTANT,
S.C. Solid System Solutions S.R.L
Administrator**

Iorga Marian
Iorga Marian

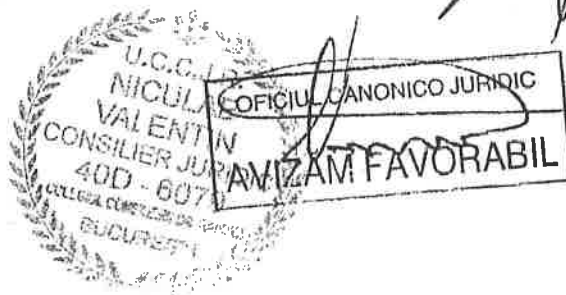

Beneficiar: Parohia Sf. Andrei Chitila
 Executant: Solid System Solutions
 Proiectant: NMG Electric
 Obiectivul:
 Obiectul: Obj01 Biserica exterior
 Stadiul fizic: Dev02 Extindere retea electrica

DEVIZ GENERAL

SECTIUNEA TEHNICA				SECTIUNEA FINANCIARA	
Nr.	Capitol de lucrari	U.M.	Cantitatea	Pretul unitar (fara TVA) - Lei -	TOTALUL (fara TVA) - Lei -
0	1	2	3	4	5 = 3 x 4
1	RTR2RC3K-MONTAREA SUPORTILOR, BRIDELOR, COLIERELOR, SCOABELOR, GATA CONFECTIONATE PENTRU SUSTINEREA CONDUCTOARELOR SAU A CABLURILOR	BUC	589.000	4.69	2,762.41
			material:	0.19	111.91
			manopera:	4.50	2,650.50
			utilaj:	0.00	0.00
			transport:	0.00	0.00
2	4801907-CABLU ENERGIE MYYM 3X1,5MM	ML	684.000	4.37	2,989.08
			material:	2.41	1,648.44
			manopera:	1.96	1,340.64
			utilaj:	0.00	0.00
			transport:	0.00	0.00
3	4801907-CABLU ENERGIE MYYM 3X2,5MM	BUC	619.000	5.85	3,621.15
			material:	3.59	2,222.21
			manopera:	2.16	1,337.04
			utilaj:	0.00	0.00
			transport:	0.10	61.90
4	EA01B2-TUB IZOLAT IP-PVC MONTAT INGRPAT D=32MM	ML	1,915.000	6.98	13,366.70
			material:	2.84	5,438.60
			manopera:	4.04	7,736.60
			utilaj:	0.00	0.00
			transport:	0.10	191.50
5	CK35B-DIBLUZI DIN METAL D 6X300 MM FIXATE IN ZIDURI DIN BETON ARMAT	BUC	1,136.000	2.20	2,499.20
			material:	0.25	284.00
			manopera:	1.95	2,215.20
			utilaj:	0.00	0.00
			transport:	0.00	0.00
6	EA04XA-DOZE DE DERIVATIE SAU RAMIFICATIE P. CABLURI, TEVI, TUBURI, MONT. INGR. APAR. PE DIBLURI/CONSOLE	BUC	198.000	9.66	1,912.68
			material:	4.16	823.68
			manopera:	5.50	1,089.00
			utilaj:	0.00	0.00
			transport:	0.00	0.00
7	3064291-MATERIAL MARUNT; SURUB PT PAL SI LEMN 3.5X35ZG PZ2 ZZ	BUC	2,296.000	0.46	1,056.16
			material:	0.06	137.76
			manopera:	0.40	918.40
			utilaj:	0.00	0.00
			transport:	0.00	0.00
8	RTR2RC3K-MONTAREA SUPORTILOR, BRIDELOR, COLIERELOR, SCOABELOR, GATA CONFECTIONATE PENTRU SUSTINEREA	BUC	302.000	1.81	546.62

A. 860



CONFORM CU
ORIGINALUL

	SCOABELOR, GATA CONFECTIONATE PENTRU SUSTINEREA CONDUCTOARELOR SAU A CABLURILOR; BRIDA QUICK 2955 M16		material:	0.68	205.36
			manopera:	1.13	341.26
			utilaj:	0.00	0.00
			transport:	0.00	0.00
9	W2G13A-CABLU ENERGIE ELECTRICA, CU CONDUCTOARE DIN CUPRU SAU ALUMINIU CU IZOLATIE DIN PVC MONTAT PRIN STALP DE METAL, CABLU NEARMAT; NHXH FE180 E90 3x2.5 MMP	ML	265.000	13.68	3,625.20
			material:	9.15	2,424.75
			manopera:	4.53	1,200.45
			utilaj:	0.00	0.00
			transport:	0.00	0.00
10	EF01A-TABLOU ELECTRIC PE SCHELET METALIC, CU MASCA, MONTAT APARENT SAU IN NISA, AVAND SUPRAFATA DE PANA LA 0,30 MP	BUC	1.000	6,759.74	6,759.74
			material:	5,630.08	5,630.08
			manopera:	1,079.66	1,079.66
			utilaj:	0.00	0.00
			transport:	50.00	50.00
11	ED02A-APARAT DE COMUTARE, SEMNALIZARE PANA LA 25 A MONTAT APARENT CU DIBLURI DIN MATERIAL PLASTIC; SENZOR CREPUSCULAR AC 230 V(50-60Hz)	BUC	1.000	427.85	427.85
			material:	122.25	122.25
			manopera:	305.60	305.60
			utilaj:	0.00	0.00
			transport:	0.00	0.00
12	RTR2RC3K-MONTAREA SUPTORILOR, BRIDELOR, COLIERELOR, SCOABELOR, GATA CONFECTIONATE PENTRU SUSTINEREA CONDUCTOARELOR SAU A CABLURILOR; CLEMA PAHAR 6 MM	BUC	76.000	7.97	605.72
			material:	4.38	332.88
			manopera:	3.59	272.84
			utilaj:	0.00	0.00
			transport:	0.00	0.00
13	RPR214194-SURUBURI M6 MONTARE EXECUTATA LA INALTIME	BUC	393.000	1.69	664.17
			material:	0.19	74.67
			manopera:	1.50	589.50
			utilaj:	0.00	0.00
			transport:	0.00	0.00
14	CL25A1 - ASIM - MONTARE PROFILE METALICE: PROFILE DE SEPARATIE MONTATE PENTRU SUSTINEREA CABLURILOR SI A PROIECTOARELOR PE ACOPERIS	BUC	26.000	441.30	11,473.80
			material:	185.60	4,825.60
			manopera:	255.70	6,648.20
			utilaj:	0.00	0.00
			transport:	0.00	0.00
15	EE14C1-LAMPA, MONTATA IN INTERIORUL CONSTRUCTIILOR SAU PE ELEMENTE EXTERIOARE ALE ACESTORA, CORP DE ILUMINAT NEETANS SAU ETANS; PROIECTOR SIMETRIC LED 30W	BUC	10.000	523.20	5,232.00
			material:	341.20	3,412.00
			manopera:	175.00	1,750.00
			utilaj:	0.00	0.00
			transport:	7.00	70.00
16	EE14C1- LAMPA, MONTATA IN INTERIORUL CONSTRUCTIILOR SAU PE ELEMENTE EXTERIOARE ALE ACESTORA, CORP DE ILUMINAT NEETANS SAU ETANS; PROIECTOR LINIAR 9-12W	BUC	85.000	479.00	40,715.00
			material:	294.00	24,990.00
			manopera:	175.00	14,875.00
			utilaj:	0.00	0.00
			transport:	10.00	850.00
17	EE14C1-LAMPA, MONTATA IN INTERIORUL CONSTRUCTIILOR SAU PE ELEMENTE EXTERIOARE ALE ACESTORA, CORP DE ILUMINAT NEETANS SAU ETANS; PROIECTOR LINIAR LED 24W	BUC	15.000	600.60	9,009.00
			material:	415.60	6,234.00
			manopera:	175.00	2,625.00
			utilaj:	0.00	0.00
			transport:	10.00	150.00
18	W2I04B-MONTARE ELECTROD ORIZONTAL DIN PLATBANDA ZINCATA PENTRU PRIZA DE PAMANT IN TEREN TARE	BUC	4.000	260.36	1,041.44
			material:	83.83	335.32

A. S. Sano

CONFORM CU
ORIGINALUL

			manopera:	126.53	506.12
			utilaj:	0.00	0.00
			transport:	50.00	200.00
19	W2103A-CONDUCTOR DE OTEL ZINCAT MONTAT PE STALPI CU BRATARI PENTRU LEGAREA LA PRIZA DE PAMANT A NULULUI PE STALPI	ML	6.000	37.74	188.70
			material:	8.59	42.95
			manopera:	19.15	95.75
			utilaj:	0.00	0.00
			transport:	10.00	50.00

TOTAL 1 (Cheltuieli directe)

Greutate Materiale (tone)	Ore Manopera	Material	Manopera	Utilaj	Transport	TOTAL
0.63	623.00	59,296.48	47,576.76	0.00	1,623.40	108,496.62
Alte cheltuieli directe						
Contribuția asiguratorie pentru	2.25%	0.00	1,070.48	0.00	0.00	1,070.48
T2 = T1 + Alte cheltuieli directe		59,296.48	48,647.24	0.00	1,623.40	109,567.10
Cheltuieli indirecte						
Cheltuieli indirecte	10.00%	5,929.65	4,864.72	0.00	162.34	10,956.71
T3 = T2 + Cheltuieli indirecte		65,226.11	53,511.96	0.00	1,785.74	120,523.81
Beneficiu						
Profit	5.00%	3,261.31	2,675.60	0.00	89.29	6,026.19
T4 = T3 + Beneficiu		68,487.41	56,187.56	0.00	1,875.03	126,550.00
TOTAL GENERAL (fara TVA)						126,550.00
TVA (10.00%)						24,044.50
TOTAL GENERAL (inclusiv TVA)						150,594.50

ROMANIA - I.D.R.T. - I.S.C.
COSTEA ȘTEFAN
 DIRECTORUL DE SANITIER
 AUT. NR. 10022683
 DOMENII / SUBDOMENII
 6.1.81.82

CONFORM CU
 ORIGINALUL

Nr. 372/

18.01.2019

Domniei Sale,
Doamnei Oana Valeria Zaharia
Director al Administrației Monumentelor și Patrimoniului Turistic
București

Stimată Doamnă Director,

Cu deosebit respect, Vă rugăm să binevoiți a lua în studiu posibilitatea acordării unui sprijin financiar pentru realizarea lucrărilor de refacere a instalației de iluminat arhitectural și supraveghere video la biserica Parohiei *Sfântul Apostol Andrei* - Chitila, Protoieria Sector I Capitală.

Menționăm că Parohia *Sfântul Apostol Andrei* - Chitila, Protoieria Sector I Capitală a obținut aprobarea Centrului Eparhial pentru încheierea unui contract de prestări servicii cu S.C. SOLID SISTEM SOLUTIONS SRL la valoarea de 150.594,50 lei cu TVA inclus, prin temei nr. 16092/ 2017.

Devizul rămas de executat pentru anul 2019 este în valoare
de 150.594,50 lei lei cu TVA.

Mulțumindu -Vă pentru înțelegerea și sprijinul acordat la solicitările noastre, Vă încredințăm de aleasă stimă și grațitudine.

Consilier Coordonator
Monumente Și Construcții
Bisericești
Ing. Podoleanu Mircea

Secretar Eparhial
Coordonator,
Pr. Ionuț Budea

Conform cu originalul
h. Stancu



OBIECTIV: Extindere rețea electrică exteriora la obiectivul Biserica "Sf. Andrei Chitila", amplasat in București, Sector 1, Str. Chitilei, nr. 138

BENEFICIAR: Parohia "Sf. Andrei Chitila", București

TITLUL DOCUMENTATIEI: Extindere rețea electrică exterioară

Proiect tehnic și detalii de execuție

PROIECTANT SPECIALITATE: NMG ELECTRIC IMPORT EXPORT

PROIECT NR: 02/2019

BUCUREȘTI



PAGINA SEMNATURI

Intocmit:

Siliste Lixandru



Proiectant:

Ing. Alexandru Constantin

A handwritten signature in blue ink, likely belonging to Ing. Alexandru Constantin.



BORDEROU

- Piese scrise:**
- Foaie de capăt
 - Pagina de semnături
 - Borderou
 - Memoriu tehnic
 - Breviar de calcule
 - Lista echipamentelor principale
 - Fișe tehnice echipamente
- Piese desenate:**
- IE01: Schema electrică tablou electric iluminat exterior – TIE,
 - IE02: Plan amplasare aparate iluminat fațadă
 - IE03: Plan amplasare stalpi și circuite ascunse



MEMORIU TEHNIC

EXTINDERE REȚEA ELECTRICĂ EXTERIOARĂ

1. OBIECTUL PROIECTULUI

Documentația prezentă tratează instalațiile electrice de curenți tari aferente proiectului "Extindere rețea electrică exterioară Biserica "Sf. Andrei Chitila", amplasata în municipiul Bucuresti, Sector 1, Str. Chitilei, nr. 138, la faza P.T.D.E.

Sunt abordate următoarele categorii de instalații electrice :

- Extindere rețea electrică exterioară

2. NECESITATEA LUCRĂRII

Lucrarea are ca scop realizarea unui sistem de iluminat exterior în conformitate cu cerințele normelor în vigoare.

Pentru asigurarea unui climat de confort vizual și de siguranță individuală și colectivă în incinta Parohiei, instalația de iluminat exterior va îndeplini următoarele cerințe:

- iluminarea căilor de acces către intrarea în biserică,
- iluminarea aleilor dintre clădirile Parohiei,
- iluminarea perimetrală a Parohiei.

Pentru punerea în valoare a fațadelor deosebite a acestui lăcaș de cult, instalația de iluminat a fațadelor va îndeplini următoarele cerințe :

- evidențierea elementelor specifice: turle, nișe, ferestre, icoane.
- evidențierea fațadelor și a elementelor acestora.

3. BAZA DE PROIECTARE

Baza de proiectare o constituie :

- tema beneficiarului.

4. INCADRAREA IN NORME



Proiectul este intocmit in conformitate cu legislatia romana privind continutul, normativele si standardele de referinta fiind aliniate la cele europene.

Au fost respectate urmatoarele normative si standarde:

NP-I7-2011	Normativ pentru proiectarea si executarea instalatiilor electrice cu tensiuni pana la 1.000V.c.a. si 1.500 V.c.c. ;
NT-061-02	Normativ pentru proiectarea si executarea sistemelor de iluminat artificial din cladiri ;
NTE 007/08/00	Normativ pentru proiectarea si executarea retelelor de cabluri electrice ;
PE 155-1992	Normativ pentru proiectarea si executarea bransamentelor electrice pentru cladiri civile ;
Legea 10/1995	Legea privind calitatea in constructii ; completata cu Legea 177/2015
Legea nr. 319/2007	Privind securitatea si sanatatea muncii si normele metodologice de aplicare ;
Legea nr.307/2006	Privind apararea impotriva incendiilor ;
Legea 608/01	Privind evaluarea conformitatii produselor ;
P 118-1999	Normativ de siguranta la foc a constructiilor ;
Legea 235/1996 completata si modificata cu legea 358/2002, cu legea 486/2006 si 474/2006	
Instructiuni proprii interne pentru securitatea si sanatatea muncii pentru transportul si distributia energiei electrice conform deciziei Electrica nr. 222/2007 ;	
Ordin MAI 163/2007 pentru aprobarea Normelor generale de apărare împotriva incendiilor; C 300/94	Normativ de prevenire a incendiilor pe durata executarii lucrarilor de constructii si instalatii aferente acestora ;
C 56/2003	Normativ pentru verificarea calitatii lucrarilor de constructii si a instalatiilor aferente ;
HGR 264/1999	Regulament de receptie a lucrarilor de constructii si instalatii electrice aferente acestora ;
IEC 947/1	Aparataj de joasa tensiune ;
IEC 446	Identificarea conductoarelor prin culori sau repere
IEC 439 -I-92	Echipamente de joasa tensiune supuse incercarilor de tip integral si partial ;
SR CEI 60364 – 4 -41 :1996	Instalatii electrice ale cladirilor. Partea 4 : Masuri de protectie pentru asigurarea securitatii. Capitolul 41 : Protectia impotriva socurilor electrice ;
SR CEI 60364 – 4 -42 :1996	Instalatii electrice in constructii. Partea 4 : protectia pentru asigurarea securitatii. Capitolul 42 : Protectia impotriva efectelor termice ;
SR CEI 60364 – 4 -473 :1997	Instalatii electrice in constructii. Partea 4 : Masuri de protectie pentru asigurarea securitatii. Capitolul 47 : Aplicarea masurilor de protectie pentru asigurarea securitatii. Sectiunea 473 : Masuri de protectie



CONFORM CU
ORIGINALUL

[Handwritten signature]

SR EN 61140/2002

Protectia impotriva socurilor electrice. Aspecte generale in instalatii electrice in constructii ;

SR EN 60 439.1 - 2002

Ansambluri de aparataj de joasa tensiune. Partea 1 : Ansamblul prefabricat de aparataj de joasa tensiune si ansamblul derivat dintr-un ansamblu prefabricat de aparataj de joasa tensiune ;

STAS 6865-89

SR EN 50086-1 : 2001

Conducte cu izolatie de PVC pentru instalatii electrice

Sisteme de tuburi de protectie pentru instalatii

electrice : Partea 1 : Reguli generale ;

SR EN 50086-2-1 :2002

Sisteme de tuburi de protectie pentru instalatii

electrice : Partea 2-1 :Prescriptii particulare pentru

sisteme de tuburi de protectie rigide ;

SR EN 50086-2-3 :2002

Sisteme de tuburi de protectie pentru instalatii electrice.

Partea 2 – 3 : Prescriptii particulare pentru sisteme de

tuburi de protectie flexibile,

SR EN 60529:1995

Grade de protectie asigurate prin carcase(Cod IP)

SR EN 60947-1:2001

Aparataj de joasa tensiune. Partea 1 : Reguli generale ;

SR EN 60947-2:2001

Aparataj de joasa tensiune. Partea 2 : Intrerupatoare automate ;

SR EN 60947-3:2001

Aparataj de joasa tensiune. Partea 3 : Intrerupatoare, separatoare, intrerupatoare-separatoare si combinatii cu fuzibile ;

5. SITUATIA EXISTENTA

În prezent incinta exterioară a Parohiei "Sf. Andrei Chitila" este iluminată de proiectoare amplasate astfel:

- proiectoare pe stâlpi împrejmuirii,
- fațadele nordică și respectiv sudică ale bisericii.

Proiectoarele amplasate pe stâlpii împrejmuirii sunt insuficiente, asigurând doar iluminatul local pe o arie restrânsă în jurul stâlpilor suport.

Proiectoarele amplasate pe fațade sunt insuficiente pentru a asigura iluminatul uniform al perimetrului exterior al bisericii. Această neuniformitate a iluminatului, precum și amplasarea și orientarea proiectoarelor produc efect de orbire la apropierea de biserică, în zonele în care acestea au efect.

6. DESCRIEREA INSTALATIILOR NOU PROIECTATE

Instalațiile de iluminat nou proiectate în conformitate cu normele luminotehnice și de estetică arhitectonică, vor respecta condițiile de eficiență energetică prin asigurarea unui consum energetic redus și a fiabilității echipamentelor utilizate. De asemenea s-a prevăzut asigurarea selectivității în funcționare a elementelor instalației. În funcție de necesitățile



INFORM CU
ORIGINALUL

16.8.2017

beneficiarului, acesta are posibilitatea comandării funcționării echipamentelor de iluminat în mod individual, pe grupe de consumatori:

- iluminatul aleilor și căilor de acces,
- iluminatul de fond al fațadelor,
- iluminatul de accent al elementelor arhiteconice ale edificiului.

Aparatele de iluminat utilizate sunt echipate cu diode electroluminescente, LED, eficiente din punct de vedere energetic și luminotehnic. Totodată utilizarea acestor surse de iluminat asigură fiabilitatea ridicată a aparatelor, durata medie de funcționare fiind de circa 50.000 de ore.

Pentru iluminatul aleilor și a căilor de acces se vor utiliza aparate de iluminat pietonal montate pe stalpi metalici cu înălțimea de 4 m.

Iluminatul fațadelor se va realiza cu proiectoare echipate cu LED, temperatura de culoare 6000K, montate pe stalpii metalici utilizați și pentru iluminat.

Pentru evidențierea elementelor arhitectonice deosebite, specifice lăcașelor de cult, precum și a accesului principal, se vor utiliza proiectoare liniare echipate cu LED, temperatura de culoare 1800K.

6.1 Alimentarea cu energie electrică

Alimentarea cu energie electrică a instalațiilor de iluminat exterior, fațade se va realiza prin intermediul unei derivații din firida metalică amplasată pe fațada estică, la extremitatea nordică a acesteia. Derivația va alimenta tabloul electric de iluminat exterior – TIE, care va fi montat în imediata apropiere a fridei metalice. Tabloul electric de iluminat exterior va fi echipat cu dispozitive de protecție pentru fiecare grupă de consumatori și va conține și elementele de programare și comandă selectivă a acestora.

Cablul de alimentare al tabloului electric de iluminat exterior va fi pozat aparent pe clădirea bisericii, prin tub PVC.

Coloanele principale de alimentare a sistemului de iluminat se vor realiza cu cablu tip CYY 5x4 mmp, în montaj LES, protejat în tub rîflat, pozat pe pat de nisip și semnalizat cu folie avertizoare, în conformitate cu prevederile normativului NTE 007/08/00. Acestea vor fi tip intrare – ieșire în fiecare stâlp, continuitatea asigurându-se cu cleme de derivație cu trei poli pe fiecare conductor. Se obține astfel posibilitatea derivației către fiecare corp de iluminat pietonal instalat pe stâlp. Această derivație se va realiza cu cablu MYYM 3x2,5mmp, din cleva de derivație către cleva de conexiune a corpului de iluminat pietonal.

Alimentarea aparatelor de iluminat destinate evidențierii fațadelor, amplasate pe stâlpii metalici, se va realiza în mod similar cu cea a corpurilor de iluminat pietonale, respectând aceleași principii și prescripții tehnice.

Pentru alimentarea aparatelor de iluminat amplasate pe zidăria clădirii, la partea superioară a acesteia, coloanele principale de alimentare se vor realiza cu cablu tip CYY 3x2,5mmp.

Coloanele de alimentare ale aparatelor de iluminat amplasate pe zidăria clădirii, pe parcursul traseului de-a lungul zidăriei, vor fi pozate în tub PVC flexibil, fixat de zidărie cu cleme metalice zincate prevăzute cu diblu de plastic și șurub. Fixarea se realizează cu pasul de 1m pe traseu rectiliniu. La schimbarea direcției se va ține seamă de razele de curbură



admise, prezentate în breviarul de calcul, fixarea realizându-se imediat înainte și imediat după curbură.

Derivațiile către aparatele de iluminat instalate pe clădire se vor efectua din dozele de derivație. Acestea vor fi montate aparent pe zidărie și vor fi doze de derivație din PVC, prevăzute cu presetupe pentru fiecare intrare sau ieșire, gradul de protecție al ansamblului de derivație fiind minim IP 65.

Coloanele de alimentare vor fi tip intrare-ieșire în fiecare doză de derivație. Continuitatea se va asigura prin cleme de derivație cu cinci poli cu șurub sau tip Wago cu pârghie de presare. Alimentarea fiecărui aparat de iluminat din derivația aferentă se va realiza prin prelungirea cablului său de alimentare și pozarea acestuia în tub ríflat, montat aparent pe zidărie. Cablul de prelungire va fi în mod obligatoriu de același tip cu cel care echipează aparatul de iluminat, mai precis MYYM 3x1,5mm².

Prelungirea cablului se va realiza astfel :

- utilizând un ohm-metru se masoara valorile rezistenței între cele trei conductoare ale aparatului de iluminat, brun-albastru, brun-galben verde, albastru-galben verde,
- se înlătura mantaua protectoare din PVC a cablului aparatului pe o porțiune de 90 mm,

- se taie conductoarele cablului în trepte, măsurând de la sfârșitul mantalei PVC a cablului, astfel :

- brun la 45mm de la capătul mantalei PVC,
- albastru la 60mm de la capătul mantalei PVC,
- galben verde la 75mm de la capătul mantalei PVC.

Se rasucesc firele fiecărui conductor în parte și se cositoresc.

- se înlătura mantaua protectoare din PVC a cablului folosit pentru prelungire pe o porțiune de 90 mm,

- se taie conductoarele cablului în trepte, măsurând de la sfârșitul mantalei PVC a cablului, astfel :

- brun la 75mm de la capătul mantalei PVC,
- albastru la 60mm de la capătul mantalei PVC,
- galben verde la 45mm de la capătul mantalei PVC.

Se rasucesc firele fiecărui conductor în parte și se cositoresc.

- se taie trei segmente de câte 20 mm de tub termocontractibil cu secțiunea adecvată conductoarelor și se introduc pe fiecare conductor al cablului de prelungire,

- se taie un segment 220 mm de tub termocontractibil pentru manșoane cu secțiune adecvată cablului respectiv și se introduce pe cablul de alimentare al aparatului de iluminat,

- se potrivesc capetele cositorite ale cablurilor, culoare la culoare, alăturat pe porțiunea cositorită și se solidarizează unul de celălalt prin cositorire,

- se verifică corespondența culorilor, corectitudinea lipiturilor și numai după aceea se trag cele trei segmente de câte 20 mm de tub termocontractibil peste fiecare din zonele cositorite și se contractă cu ajutorul unei suflante cu aer cald,

- se verifică fermitatea fixării izolației pe fiecare conductor în parte,

- se trage tubul termocontractibil pentru manșoane peste zona de îmbinare astfel încât să cuprindă în mod egal zone de manta PVC atât din cablul de alimentare al aparatului de iluminat cât și din cablul de prelungire,



ORIGINAL

- se încalzește tubul termocontractibil pentru manșoane, cu ajutorul suflantei cu aer cald, în mod uniform, începând de la mijlocul acestuia către capete, evitându-se supraîncălzirea (aparitia unor bule carbonizate la suprafață și pierderea flexibilității ansamblului), pâna la aparitia inelului de rășină de culoare alb opac la capetele tubului după contractarea uniformă a acestuia.

- se măsoară rezistența între conductoarele ansamblului, brun-albastru, brun-galben verde, albastru-galben verde, rezultatele trebuie sa fie apropiate valoric de cele din masurarea inițială.

Nu se admit alte metode de derivație ale coloanelor în stâlpi, doze de derivație sau alte metode de prelungire a cablurilor.

6.2 Comanda instalației de iluminat exterior

Prin cheia de comandă se pot selecta cele trei moduri de funcționare a instalației :

- automat – urmând reperele orare inscripționate în automatul programabil,
- manual – în funcție de necesitățile beneficiarului,
- oprit – scos din funcțiune.

Comanda secvențelor de funcționare a sistemului în ansamblul său se efectuează, în modul automat, prin intermediul automatului programabil. Programul inscripționat respectă prevederile normativului de iluminat public corespunzătoare zonei geografice de amplasare a obiectivului. Se pot selecta, de asemenea, grupele de consumatori funcționale.

6.3 Instalații de protecție contra tensiunilor accidentale de atingere

Au fost prevazute dispozitive automate de protecție împotriva supracurenților sau dispozitive diferențiale de protecție (ca măsură suplimentară de protecție) selective de tip S (cu valoarea curentului diferential $I_{\Delta n}=30\text{mA}$).

Conform NP-17/2011 protecția prin deconectare automată a alimentării poate fi aplicată schemei de legare la pământ ce se va realiza pentru acest obiectiv (schema de tip TNS), unde nulul de protecție va însoți faza și nulul de lucru pâna în tabloul general. Tot pentru protecția împotriva atingerilor indirecte se va realiza legarea tuturor părților metalice, respectiv: carcasa metalica a tabloului, elementelor metalice ale echipamentelor la priza de pamant artificiala prin conductor MYf de 16mm², conform Re-Ip 30-2004 Îndreptar de proiectare și execuție a instalațiilor de legare la pământ. De asemenea, toate părțile metalice ale aparatelor de iluminat se vor conecta la nulul de protecție al cablului de alimentare.

6.4 Instalația de împământare

La fiecare stâlp metalic montat se va realiza o priza artificială de pământ locală, alcătuită dintr-un electrod de împământare la capătul superior al acestuia sudându-se un segment de platbandă OL-Zn 40x4 mm cu lungimea de 2m. Electrocul se va bate pe fundul profilului de săpătura, iar platbanda se va poza de-a lungul profilului și printre prezoanele sistemului de ancorare, astfel încât să pătrundă în interiorul stâlpului prin orificiul de la baza acestuia. Legătura electrică la stâlp se va realiza cu conductor MYf de 16 mm², ansamblul astfel realizat se va racorda cu conductor MYf de 16 mm² la cleva PEN a instalației.



CONFORM CU
ORIGINALUL

Pentru legarea la pământ a carcasei metalice a tabloului se va realiza o priză artificială de pământ, în apropierea laturei estice a clădirii bisericii. Priza de pământ va fi cu contur închis, alcătuită din patru țărui din teavă OL-Zn cu diametrul de 2,5", în contur pătrat cu latura de cinci metri, uniți între ei cu platbandă OL-Zn 40x4mm sudată la capetele țăruiilor. Valoarea rezistenței de dispersie a prizei de pământ artificiale trebuie să fie mai mică sau cel mult egală cu patru ohmi. În caz contrar se suplimentează numărul de electrozi până la obținerea valorii impuse.

6.5 Exigențe de calitate

Prin proiect au fost respectate următoarele exigențe de calitate :

Rezistența la stabilitate se realizează prin :

- Rezistența mecanică a elementelor instalației la eforturile exercitate în timpul utilizării ;
- Numărul minim de manevre mecanice și electrice asupra aparatelor electrice și a corpurilor de iluminat, care nu produc deteriorări și uzură ;
- Rezistența materialelor, aparatelor și echipamentelor la temperaturile de utilizare ;
- Adaptarea măsurilor de protecție antisismică (cum ar fi asigurarea tabloului electric împotriva răsturnării, utilizarea conductorilor flexibili, cu rezerva la rosturi)

Siguranța la foc se realizează prin :

- Adaptarea instalației electrice la gradul de rezistență la foc a elementelor de construcție ;
- Precizarea nivelului de combustibilitate a componentelor instalației electrice ;

Siguranța în exploatare se realizează prin :

- Protecția utilizatorului împotriva șocurilor electrice prin atingere directă sau indirectă ;
- Securitatea instalației electrice la funcționarea în regim anormal: protecția la suprasarcină și la scurtcircuit ;

Protecția mediului se realizează prin evitarea riscului de producere sau favorizare a dezvoltării de substanțe nocive sau insalubre de către instalațiile electrice.

Protecția împotriva zgomotului se realizează prin limitarea nivelului de zgomot (cu respectarea reglementărilor în vigoare) al echipamentelor, utilajelor etc.

7. MASURI DE PROTECTIA MUNCII SI P.S.I.

Pentru protecția împotriva șocurilor prin atingeri directe, toate elementele conductoare de curent ale instalațiilor electrice aflate în mod normal sub tensiune, vor fi inacceptabile unei atingeri intamplatoare prin amenajări speciale.

Pentru protecția împotriva șocurilor electrice prin atingeri indirecte, toate elementele metalice ale echipamentelor electrice care în mod normal nu sunt sub tensiune, dar care pot ajunge accidental sub tensiune datorită unui defect, vor fi legate la priza de pământ (T), pentru realizarea schemei de protecție TNS.

Pentru perioada de exploatare, în vederea asigurării condițiilor normale de muncă și pentru evitarea accidentelor, conform legislației în vigoare (NRPM, 17/2011) s-au prevăzut:

- asigurarea confortului vizual prin instalații adecvate de iluminat
- protecția împotriva electrocutărilor prin atingere indirectă realizată prin:
- instalație de legare la nul, carcasele metalice ale corpurilor de iluminat și ale consumatorilor electrice s-au legat la bornele de nul de protecție ale tablourilor din care se alimentează, prin conductorul de nul de protecție.

- deconectare automata la scurgeri de curent realizată de dispozitivele de protecție diferențială montate pe fiecare circuit în tablouri.
- alegere a corespunzătoare a aparatului în funcție de mediul electric și de categoria de pericol de incendiu în care funcționează.

Materialele și echipamentele electrice utilizate pentru realizarea instalațiilor și tablourilor electrice vor fi însoțite de fișe tehnice și certificate de calitate emise de către furnizorii acestora, în care trebuie să se specifice standardele sau normele de fabricație, caracteristicile tehnice, condițiile de utilizare și intervenție.

Nu se vor monta în instalația electrică materiale și echipamente care nu corespund normelor.

În timpul execuției se vor întocmi procese verbale pentru lucrări ascunse care vor fi puse la dispoziția comisiei de recepție.

Se vor executa verificări și probe ale aparatelor, cablurilor și tablourilor electrice (inclusiv aparatura componentă a acestora) precum și măsuratori ale rezistenței de izolație la cabluri și conductoare și măsuratori ale rezistenței de dispersie a prizei de pământ.

Se vor respecta normele de pozare a cablurilor și aparatelor electrice.

Materialele și echipamentele se livrează, depozitează și manipulează în funcție de caracteristicile, forma, dimensiunile și modul de prezentare ale acestora.

La montarea tablourilor electrice se vor respecta distanțele impuse de normativul I7/2011 pentru a se exploata și întreține în condiții de deplină siguranță.

Toate aparatele și cablurile vor fi etichetate cu atenție în vederea unei ușoare identificări la punerea în funcțiune.

Instalațiile electrice, odată finalizate, înainte de a fi puse sub tensiune, se supun unor verificări amanunțite cu ajutorul aparatelor de măsură multifuncționale și se vor emite buletine de încercări pentru fiecare tip de încercare efectuată.

Aceste buletine se anexează la procesele verbale de lucrări ascunse și se transmit comisiei de recepție.

Dupa efectuarea probelor, dacă rezultatele acestora sunt corespunzătoare, instalațiile se pun sub tensiune și se pot face probele funcționale.

Nu se admit abateri de la prevederile din proiect sau de la normativele în vigoare.

7.1 Măsuri de prevenire și stingere a incendiilor

Prin proiect s-a urmarit prevederea soluțiilor tehnice care să nu favorizeze declanșarea sau extinderea incendiilor.

Pentru separarea pe medii cu categorii de risc de incendiu diferite, se vor etansa toate trecerile de cabluri și circuite electrice prin pereți și planșee, conform prevederilor normelor tehnice P118/1999 și Normativului I.7/2011.

Vor fi respectate toate distanțele menționate în NP17/2011 rez. la pozarea instalațiilor pe materiale combustibile.

La instalarea cablurilor și circuitelor electrice în clădire se vor respecta distanțele minime precise față de alte instalații conform normelor.

7.2 Măsuri pentru perioada de exploatare

Pentru perioada de exploatare se vor prevedea:

- materiale și aparataj corespunzător categoriei de risc de incendiu a spațiilor în care acestea se montează.



CONFORM CU
ORIGINALUL

-
- Protecția circuitelor și a consumatorilor la suprasarcina și la scurtcircuitul prin siguranțe automate, dimensionate corespunzător.
 - Lângă tabloul electric de iluminat exterior TIE se va prevedea prin grija beneficiarului un stingător tip G5.(cu agent de stingere CO2). Se utilizează la stingerea începuturilor de incendii din clasele B și C, fiind recomandate pentru stingerea incendiilor de natură electrică (echipamente electrice cu tensiuni până la 1000 V).

Intocmit,
Siliste Lixandru



CONFORM CU
ORIGINALUL

Handwritten signature

BREVIAR DE CALCUL**1. Calculul necesarului de putere pe categorii de consumatori**

Alimentare proiectoare montate pe clădire, **C1**, va fi realizat cu un număr de șaisprezece proiectoare amplasate câte două, cu sursă de lumină LED, temperatura de culoare 6000K, având puterea de 50W.

Puterea instalată a circuitului de iluminat exterior al fațadelor inferioare este

$$P_i = 16 \times 50W = 800 W,$$

Puterea maximă absorbită simultan este $P_{max.abs} = 800 W$.

Alimentare proiectoare montate pe clădire, **C2**, va fi realizat cu :

- un număr de douăsprezece proiectoare liniare cu sursă de lumină LED, temperatura de culoare 6000 K, având puterea de 24W,

- un număr de opt proiectoare liniare cu sursă de lumină LED, temperatura de culoare 1800K, având puterea de 24W,

- un număr de douăsprezece proiectoare liniare cu sursă de lumină LED, temperatura de culoare 1800K, având puterea de 12W.

Puterea instalată a circuitului de iluminat al accesului principal și al elementelor arhitecturale de la nivelul inferior este :

$$P_i = (12+8) \times 24W + 12 \times 12W = 624 W,$$

Puterea maximă absorbită simultan este $P_{max.abs} = 624 W$.

Alimentare proiectoare montate pe clădire, **C3**, va fi realizat cu un număr de cincizecișunu de proiectoare, cu sursă de lumină LED, temperatura de culoare 6000K, având puterea de 30W.

Puterea instalată a circuitului de iluminat exterior al frontoanelor este :

$$P_i = 51 \times 30W = 1530 W,$$

Puterea maximă absorbită simultan este $P_{max.abs} = 1530 W$.

Alimentare proiectoare montate pe turle, **C4**, va fi realizat cu un număr de douăzecișiopt de proiectoare liniare cu sursă de lumină LED, temperatura de culoare 1800K, având puterea de 12W.

Puterea instalată a circuitului de iluminat al elementelor este :

$$P_i = 28 \times 12W = 336W,$$

Puterea maximă absorbită simultan este $P_{max.abs} = 336 W$.

Se va adăuga puterea instalată a circuitului de programare și comandă,

$$P_{iCP} = 110W$$

Puterea totală instalată este :



CONFORM CUI
ORIGINALUL

$P_i = P_{iC1} + P_{iC2} + P_{iC3} + P_{iC4} = 3,0 \text{ kW}$;

Puterea maximă absorbită simultan este $P_{\max.\text{abs}} = 3,0 \text{ kW}$.

2. Calculul secțiunii conductoarelor

Circuitul de iluminat -C1 :

Modul de pozare :

Referința modului de pozare

cf. anexa 5.6-8 I7-2011 vol. II :

Materialul conductorului :

Calcul :

Rezultat :

Diametrul exterior al cablului :

Raza minimă de curbura :

Diametrul tubului riflat de protecție :

Presetupă etanșare :

Protecția circuitului :

Rezultat:

Circuitul de iluminat -C2 :

Modul de pozare :

Referința modului de pozare

cf. anexa 5.6-8 I7-2011 vol. II :

Materialul conductorului :

Calcul :

Rezultat :

Diametrul exterior al cablului :

Raza minimă de curbura :

Diametrul tubului riflat de protecție :

Presetupă etanșare :

Protecția circuitului :

Rezultat:

circuit de iluminat monofazat

cablu multiconductor pozat în tub

PVC sau canal cablu PVC.

D

Cupru

$P_i = 600 \text{ W}$, $I_c = P_i / U \cos \varphi =$

$600 / 240 \times 0,92 = 2,7 \text{ A}$,

cablu de cupru cu izolație și manta de PVC, CYY/MYYM 3x1,5mm², pentru

care $I_{\text{adm.}} = 32 \text{ A}$.

11,5mm

$12 \times \text{diam. ext} = 12 \times 11,5 = 138 \text{ mm}$

32mm

PG 16

$I_c < I_N < I_{\text{adm.}}$, $2,7 \text{ A} < 10 \text{ A} < 32 \text{ A}$

întreruptor automat $I_N = 10 \text{ A}$, cu

protecție diferențială, curent de defect 30mA

circuit de iluminat monofazat

cablu multiconductor pozat în tub

PVC, sau canal cablu PVC.

D

Cupru

$P_i = 800 \text{ W}$, $I_c = P_i / U \cos \varphi =$

$= 800 / 240 \times 0,92 = 3,6 \text{ A}$,

cablu de cupru cu izolație și manta de PVC, CYY 3x1,5mm², pentru care

$I_{\text{adm.}} = 32 \text{ A}$.

11,5mm

$12 \times \text{diam. ext} = 12 \times 11,5 = 138 \text{ mm}$

32mm

PG 16

$I_c < I_N < I_{\text{adm.}}$, $3,6 \text{ A} < 10 \text{ A} < 32 \text{ A}$

întreruptor automat $I_N = 10 \text{ A}$, cu

protecție diferențială, curent de defect 30mA



CONFORM CU
ORIGINALA

Circuitul de iluminat -C3 :
Modul de pozare :

Referința modului de pozare
cf. anexa 5.6-8 I7-2011 vol. II :
Materialul conductorului :
Calcul :

Rezultat :

Diametrul exterior al cablului :
Raza minimă de curbura :
Diametrul tubului riflat de protecție :
Presetupă etanșare :
Protecția circuitului :
Rezultat:

Circuitul de iluminat -C4 :
Modul de pozare :

Referința modului de pozare
cf. anexa 5.6-8 I7-2011 vol. II :
Materialul conductorului :
Calcul :

Rezultat :

Diametrul exterior al cablului :
Raza minimă de curbura :
Diametrul tubului riflat de protecție :
Presetupă etanșare :
Protecția circuitului :
Rezultat:

circuit de iluminat monofazat
cablu multiconductor pozat în tub
PVC riflat, sau canal cablu PVC,
montaj aparent pe zidărie,

B2
Cupru
 $P_i=600W$, $I_c=P_i/U\cos\varphi=$
 $=600/240\times 0,92=2,7A$,
cablu de cupru cu izolație și manta de
PVC, CYY 3x1,5mmp, pentru care
 $I_{adm.}=15A$.
11,5mm
 $12\times diam. ext=12\times 11,5=138mm$
16mm
PG 16
 $I_c < I_N < I_{adm}$, $2,7A < 10A < 32A$
întreruptor automat $I_N=10A$, cu
protecție diferențială, curent de defect
30mA

circuit de iluminat monofazat
cablu multiconductor pozat în tub
PVC riflat sau canal cablu PVC
rezistent la radiații UV, montaj
aparent pe zidărie,

B2
Cupru
 $P_i=1320W$, $I_c=P_i/U\cos\varphi=$
 $=1530/240\times 0,92=6,9A$,
cablu de cupru cu izolație și manta de
PVC, CYY 3x1,5mmp, pentru care
 $I_{adm.}=15A$.
11,5mm
 $12\times diam. ext=12\times 11,5=138mm$
16mm
PG 16
 $I_c < I_N < I_{adm}$, $6,9A < 10A < 32A$
întreruptor automat $I_N=10A$, cu
protecție diferențială, curent de defect
30mA



Pentru calculele de dimensionare ale elementelor aferente circuitului C4, la care referința modului de pozare este complexă, parțial D, parțial E și parțial B2, s-a considerat varianta defavorabilă a curentului admisibil și anume, aceea corespunzătoare referinței B2.

Circuitul de programare și comandă, amplasat în interiorul tabloului electric, va fi protejat cu un întreruptor automat cu $I_N=6A$.

Intocmit,
Siliste Lixandru



CONFORM CU
ORIGINALUL

P. S. B. cur

LISTA ECHIPAMENTELOR PRINCIPALE

Nr. crt.	Denumire echipament	U.M.	Cantitate	Amplasare	Număr Fișă tehnică
3	Proiector liniar cu LED, 24W, 6000K	buc.	15	Pe zidăria clădirii, pe conturul exterior	F.T. 4
4	Proiector liniar cu LED, 12W, 3000K	buc.	85	Pe zidăria clădirii la baza frontoanelor de sub turlă	F.T. 4
5	Tablou electric	buc.	1	Pe zidăria clădirii	

Intocmit,
Siliste Lixandru



Beneficiar: Parohia Sf. Andrei Chitila
 Executant:
 Proiectant: NMG Electric
 Obiectivul:
 Obiectul: Obj01 Biserica exterior
 Stadiul fizic: Dev02 Extindere retea electrica

DEVIZ GENERAL

SECTIUNEA TEHNICA				SECTIUNEA FINANCIARA	
Nr.	Capitol de lucrari	U.M.	Cantitatea	Pretul unitar (fara TVA) - Lei -	TOTALUL (fara TVA) - Lei -
0	1	2	3	4	5 = 3 x 4
1	RTR2RC3K-MONTAREA SUPORTILOR, BRIDELOR, COLIERELOR, SCOABELOR, GATA CONFECTIONATE PENTRU SUSTINEREA CONDUCTOARELOR SAU A CABLURILOR	BUC	589.000	4.70	2,768.30
			material:	0.20	117.80
			manopera:	4.50	2,650.50
			utilaj:	0.00	0.00
			transport:	0.00	0.00
2	4801907-CABLU ENERGIE MYYM 3X1,5MM	ML	684.000	4.41	3,016.44
			material:	2.40	1,641.60
			manopera:	2.01	1,374.84
			utilaj:	0.00	0.00
			transport:	0.00	0.00
3	4801907-CABLU ENERGIE MYYM 3X2,5MM	BUC	619.000	5.87	3,633.53
			material:	3.59	2,222.21
			manopera:	2.18	1,349.42
			utilaj:	0.00	0.00
			transport:	0.10	61.90
4	EA01B2-TUB IZOLAT IP-PVC MONTAT INGROPAT D=32MM	ML	1,915.000	6.93	13,270.95
			material:	2.82	5,400.30
			manopera:	4.01	7,679.15
			utilaj:	0.00	0.00
			transport:	0.10	191.50
5	CK35B-DIBLUZI DIN METAL D 6X300 MM FIXATE IN ZIDURI DIN BETON ARMAT	BUC	1,136.000	2.28	2,590.08
			material:	0.28	318.08
			manopera:	2.00	2,272.00
			utilaj:	0.00	0.00
			transport:	0.00	0.00
6	EA04XA-DOZE DE DERIVATIE SAU RAMIFICATIE P. CABLURI, TEVI, TUBURI, MONT. INGR. APAR. PE DIBLURI/CONSOLE	BUC	198.000	9.68	1,916.64
			material:	4.18	827.64
			manopera:	5.50	1,089.00
			utilaj:	0.00	0.00
			transport:	0.00	0.00
7	3064291-MATERIAL MARUNT; SURUB PT PAL SI LEMN 3.5X35ZG PZ2 ZZ	BUC	2,296.000	0.58	1,331.68
			material:	0.08	183.68
			manopera:	0.50	1,148.00
			utilaj:	0.00	0.00
			transport:	0.00	0.00
8	RTR2RC3K-MONTAREA SUPORTILOR, BRIDELOR, COLIERELOR, SCOABELOR, GATA CONFECTIONATE PENTRU SUSTINEREA	BUC	302.000	1.84	555.68

CONFORM CUI
 ORIGINALU

Ar. 8.5.2011



	SCOABELOR, GATA CONFECTIONATE PENTRU SUSTINEREA CONDUCTOARELOR SAU A CABLURILOR; BRIDA QUICK 2955 M16		material:	0.70	211.40
			manopera:	1.14	344.28
			utilaj:	0.00	0.00
			transport:	0.00	0.00
9	W2G13A-CABLU ENERGIE ELECTRICA, CU CONDUCTOARE DIN CUPRU SAU ALUMINIU CU IZOLATIE DIN PVC MONTAT PRIN STALP DE METAL, CABLU NEARMAT; NHXH FE180 E90 3x2.5 MMP	ML	265.000	14.01	3,712.65
			material:	9.16	2,427.40
			manopera:	4.85	1,285.25
			utilaj:	0.00	0.00
			transport:	0.00	0.00
10	EF01A-TABLOU ELECTRIC PE SCHELET METALIC, CU MASCA, MONTAT APARENT SAU IN NISA, AVAND SUPRAFATA DE PANA LA 0,30 MP	BUC	1.000	6,700.00	6,700.00
			material:	5,600.00	5,600.00
			manopera:	1,050.00	1,050.00
			utilaj:	0.00	0.00
			transport:	50.00	50.00
11	ED02A-APARAT DE COMUTARE, SEMNALIZARE PANA LA 25 A MONTAT APARENT CU DIBLURI DIN MATERIAL PLASTIC; SENZOR CREPUSCULAR AC 230 V(50-60Hz)	BUC	1.000	430.60	430.60
			material:	122.10	122.10
			manopera:	308.50	308.50
			utilaj:	0.00	0.00
			transport:	0.00	0.00
12	RTR2RC3K-MONTAREA SUPORTILOR, BRIDELOR, COLIERELOR, SCOABELOR, GATA CONFECTIONATE PENTRU SUSTINEREA CONDUCTOARELOR SAU A CABLURILOR; CLEMA PAHAR 6 MM	BUC	76.000	7.90	600.40
			material:	4.40	334.40
			manopera:	3.50	266.00
			utilaj:	0.00	0.00
			transport:	0.00	0.00
13	RPR214194-SURUBURI M6 MONTARE EXECUTATA LA INALTIME	BUC	393.000	1.76	687.75
			material:	0.15	58.95
			manopera:	1.80	628.80
			utilaj:	0.00	0.00
			transport:	0.00	0.00
14	CL25A1 - ASIM - MONTARE PROFILE METALICE: PROFILE DE SEPARATIE MONTATE PENTRU SUSTINEREA CABLURILOR SI A PROIECTOARELOR PE ACOPERIS	BUC	26.000	445.00	11,570.00
			material:	190.00	4,940.00
			manopera:	255.00	6,630.00
			utilaj:	0.00	0.00
			transport:	0.00	0.00
15	EE14C1-LAMPA, MONTATA IN INTERIORUL CONSTRUCTIILOR SAU PE ELEMENTE EXTERIOARE ALE ACESTORA, CORP DE ILUMINAT NEETANS SAU ETANS; PROIECTOR SIMETRIC LED 30W	BUC	10.000	537.00	5,370.00
			material:	345.00	3,450.00
			manopera:	185.00	1,850.00
			utilaj:	0.00	0.00
			transport:	7.00	70.00
16	EE14C1- LAMPA, MONTATA IN INTERIORUL CONSTRUCTIILOR SAU PE ELEMENTE EXTERIOARE ALE ACESTORA, CORP DE ILUMINAT NEETANS SAU ETANS; PROIECTOR LINIAR 9-12W	BUC	85.000	497.00	42,245.00
			material:	302.00	25,670.00
			manopera:	185.00	15,725.00
			utilaj:	0.00	0.00
			transport:	10.00	850.00
17	EE14C1-LAMPA, MONTATA IN INTERIORUL CONSTRUCTIILOR SAU PE ELEMENTE EXTERIOARE ALE ACESTORA, CORP DE ILUMINAT NEETANS SAU ETANS; PROIECTOR LINIAR LED 24W	BUC	15.000	610.00	9,150.00
			material:	415.00	6,225.00
			manopera:	185.00	2,775.00
			utilaj:	0.00	0.00
			transport:	10.00	150.00
18	W2I04B-MONTARE ELECTROD ORIZONTAL DIN PLATBANDA ZINCATA PENTRU PRIZA DE PAMANT IN TEREN TARE	BUC	4.000	257.92	1,031.68
			material:	82.45	329.80



Confirma
cu semnatura
SS ou E

			manopera:	125.47	501.88
			utilaj:	0.00	0.00
			transport:	50.00	200.00
19	W2I03A-CONDUCTOR DE OTEL ZINCAT MONTAT PE STALPI CU BRATARI PENTRU LEGAREA LA PRIZA DE PAMANT A NULULUI PE STALPI	ML	5.000	37.06	185.30
			material:	8.51	42.55
			manopera:	18.55	92.75
			utilaj:	0.00	0.00
			transport:	10.00	50.00

TOTAL 1 (Cheltuieli directe)

Greutate Materiale (tone)	Ore Manopera	Material	Manopera	Utilaj	Transport	TOTAL
0.63	623.00	60,122.91	49,020.37	0.00	1,623.40	110,766.68
Alte cheltuieli directe						
Contribuția asiguratorie pentru	2.25%	0.00	1,102.96	0.00	0.00	1,102.96
T2 = T1 + Alte cheltuieli directe		60,122.91	50,123.33	0.00	1,623.40	111,869.64
Cheltuieli indirecte						
Cheltuieli indirecte	10.00%	6,012.29	5,012.33	0.00	162.34	11,186.96
T3 = T2 + Cheltuieli indirecte		66,135.20	55,135.66	0.00	1,785.74	123,056.60
Beneficiu						
Profit	5.00%	3,306.76	2,756.78	0.00	89.29	6,152.83
T4 = T3 + Beneficiu		69,441.96	57,892.44	0.00	1,875.03	129,209.43
TOTAL GENERAL (fara TVA)						129,209.43
TVA (19.00%)						24,549.79
TOTAL GENERAL (inclusiv TVA)						153,759.22



CONFORM CU
ORIGINALUL

Shore

PUTERE INSTALATA (kW): 3
I(A): 13

NOTA:

- Tabloul se va monta pe un stelaj metalic, incastat in fundatie din beton
- Cablurile vor intra si vor iesi din tablou, prin partea de jos
- Se vor monta in fundatia din beton 5 tevi din PVC cu D=63mm
- Gradul de protectie al tabloului va fi minim IP 54
- Usa cutiei va fi prevazuta cu sistem de zavorare
- Stabilirea cotelor finale de montaj se va face dupa aprovizionarea cutiei
- Cutia se va lega la o priza de pamant locala cu $R_p < 4\Omega$

Alimentare din retea existenta
CYY-F 5x6 mmp
4Px25A
400V

K01 20A

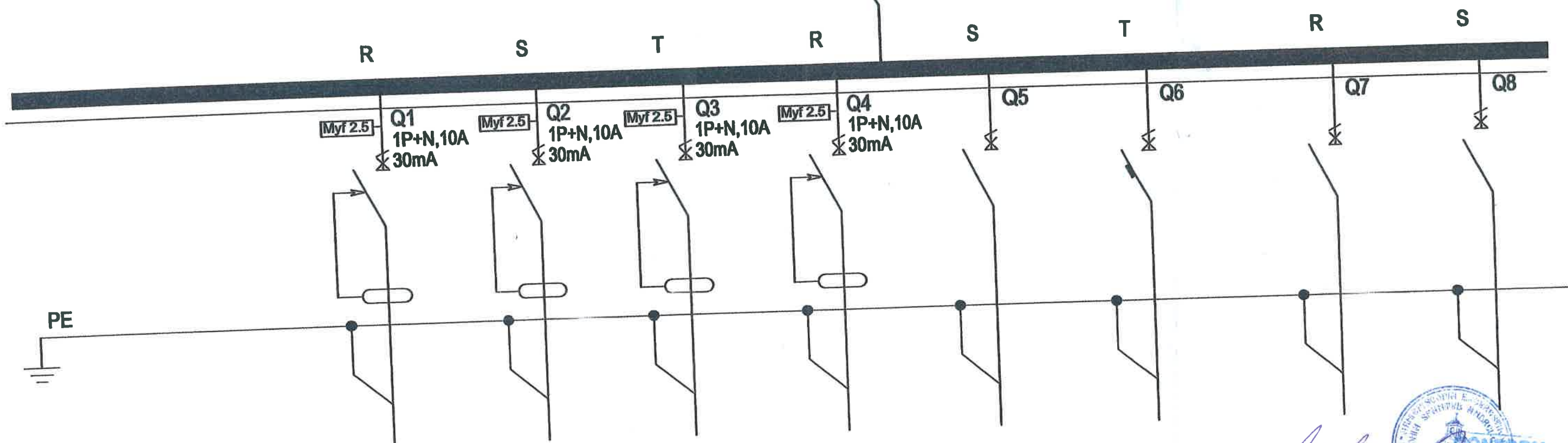

NR.CIRCUITULUI		C1	C2	C3	C4				
CONSUMATORUL		Alimentare proiectoare montate pe cladire	Alimentare proiectoare montate pe cladire	Alimentare proiectoare montate pe cladire	Alimentare proiectoare montate pe turle				
Pi/Pmax.abs. [kW]		0.75	0.75	0.75	0.75				
I MAX. abs. [A]		3.26	3.26	3.26	3.26				
TIP CIRCUIT		MYYM 3x2.5 mmp	MYYM 3x2.5 mmp	MYYM 3x2.5 mmp	NHXH E603x2.5 mm				
SC NMG ELECTRIC SRL	PROIECTAT	Alexandru Constantin	<div>Biserica "Sf. Andrei" CHITILA Sos. Chitilei nr. 138, sector 1, Bucuresti</div> <div>TABLOU ELECTRIC BISERICA (TE) - SCHEMA ELECTRICA</div>				P.T.D.E.	IE 02	FILA 1/1
	SEF PROIECT	Alexandru Constantin						02/2019	
	VERIFICAT								

[illegible]

LEGENDA:

- protector liner 12W, mounted pe cladine

- protector liner 24W, montat pe chabre

• stăp metalic $H = 4\text{m}$, echipat cu două proiectoare 50W

esp. metallic H=4m, équipé d'un corp de luminaires ambiantal 24W

Model 6000 6x4 mm, protected in tub filled

ԱՅՈՒԹՅԱՆ ԵՐԵՂՈՒՄԻ ՄԱՍԻՆ

the department

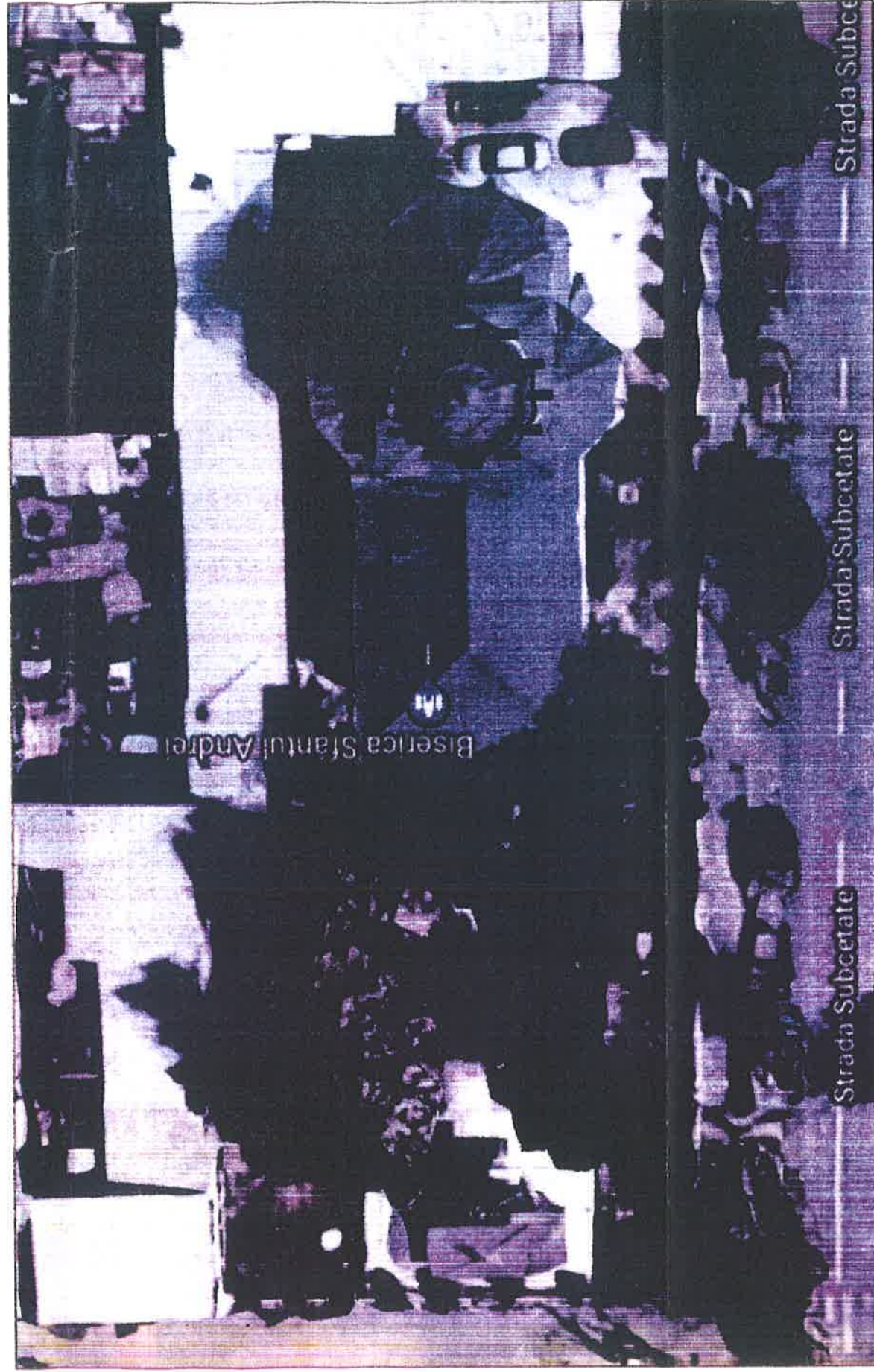

Sectorul 1 al Municipiului BUCURESTI
Bulevardul Banu Manta nr. 9
REGISTRATURA GENERALA
www.primariasector1.ro
Tel: (021) 319.10.13

Nume deponent: Parohia "Sfantul Andrei - Chitila"
Adresa deponent: Strada chitila Nr. 138 Sectorul 1
Telefon deponent: 0723137986
Numar inregistrare: 39881
Data inregistrare: 19.09.2019
Termen solutionare: 19.10.2019
Problematica: alt fel
Descriere problematica: depune cerere pentru acordarea sprijinului financiar conform OG nr.82/2001 si HG nr.1470/2002, pentru efectuare reparatii pridvor biserica si
Numar file: 1

UNITATEA DE CULT

Nr.¹ 43 /Data 19.06.2019

9/2262/13.09.2013

JOC 514/19.09.2019

CERERE

pentru acordarea sprijinului financiar conform Ordonanței Guvernului nr. 82/2001
și Hotărârii Guvernului nr. 1470/2002

Unitatea de cult solicitantă²: PAROHIA SF. ANAIEI - CHITLA
Cultul sau Eparhia: ORTODOX
Adresa completă a unității de cult solicitante: JOS CHITLA NR. 138, SECT. 1
BUCUREȘTI
Adresa completă a obiectivului pentru care se solicită sprijin financiar (în cazul în care diferă de adresa unității de cult):
Poziția și Pagina din Statul de Funcții și Personal al Cultului / Eparhiei:
Hramul (dacă este cazul): SF. ANAIEI
Numele și prenumele reprezentantului unității de cult: SIMION BOYDAR
Funcția: PAROH Telefon: 0723137886
E-mail: pr.s.m.boydar@gmail.com
Numărul de cod în cazul monumentelor istorice:
Codul IBAN: R041R4CB00691486203010001
deschis la: BCR Sucursala: BUCUREȘTI, NOI
Codul Fiscal al unității de cult: 15081040
Obiectul cererii: REPARATII, PRAVOR BISERICA, REPARATII
ACORDARI SESIUN ADMINISTRATIV
Motivarea cererii: LIPSA FONDURII
Numărul și data autorizației de construire: ; Data încetării valabilității:
Numărul și data avizului Ministerului Culturii și Identității Naționale / Direcției Județene de Cultură și Identitate Națională (dacă este cazul):
Numărul și data avizului Comisiei de Pictură Bisericească (dacă este cazul):
Data începerii lucrărilor:
Stadiul lucrărilor³: ÎN FAZĂ ÎNCIPENTĂ
Valoarea devizului lucrărilor rămase de executat: 317.104,59 RON
În ce ani a mai primit sprijin financiar de la S.S.C. (ultimii 5 ani):
În ce valoare:
Dacă au fost justificate în totalitate sumele primite:
În ce ani a mai primit sprijin financiar de la alte instituții publice (ultimii 5 ani):
În ce valoare: 100.000 RON

CERTIFIC exactitatea datelor de mai sus, pentru care răspund conform prevederilor legale.

Semnătura
și stampila solicitantului

Pr. S. Boydard



¹ Va fi trecut numărul de înregistrare din Registrul de Intrări/Ieșiri al unității de cult.

² Va fi trecută denumirea unității de cult așa cum este înscrisă în Certificatul de Înregistrare Fiscală.

³ Va fi trecută o scurtă descriere a stadiului lucrărilor.

DECLARAȚIE

Subsemnatul, Bogdan Iuvion, reprezentant legal al parohiei/unității de cult cu hramul "Sf. Andrei Clujean" (dacă este cazul) din localitatea București, str. Sf. Clujean, 138, nr., județul/sectorul 1, având CIF. 15091040, din cadrul eparhiei/cultului Arhiepiscopia Bucureștilor, cunoscând prevederile din Codul penal privind falsul în declarații, îmi asum pe propria răspundere următoarele:

- datele, informațiile și documentele prezentate în dosarul de solicitare a sprijinului financiar sau în dosarul de justificare a sumelor primite corespund realității;
- parohia/unitatea de cult nu are datorii și obligații neachitate la scadență către persoane juridice sau bunuri urmărite în vederea executării silite;
- mă angajez ca sprijinul financiar care va fi alocat parohiei/unității de cult să-l utilizez în scopul pentru care a fost solicitat și să-l justific integral, în condițiile legii; în documentele justificative nu voi prezenta facturi și chitanțe pentru mijloace fixe a căror valoare depășește 2.500 lei, inclusiv TVA;
- documentele depuse la Secretariatul de Stat pentru Culte în scopul justificării sprijinului financiar acordat unității de cult nu vor face obiectul justificării către alte instituții publice;
- Certificatul de Înregistrare Fiscală și contul bancar aparțin parohiei/unității de cult care a solicitat sprijinul financiar;
- să menționez sprijinul financiar acordat de către Secretariatul de Stat pentru Culte în toate materialele informative (de promovare) referitoare la obiectivul pentru care s-a făcut solicitarea de ajutor financiar, iar la tipărirea volumelor dedicate evenimentelor cultural – religioase să evidențiez grafic faptul că s-au realizat cu sprijinul financiar al Secretariatului de Stat pentru Culte.

Reprezentantul unității de cult solicitante

Semnătura

Ștampila

Bogdan Iuvion



Reprezentantul unității centrale de cult

Semnătura

Ștampila

Data: 19.06.2019



ROMÂNIA
MINISTERUL FINANTELOR PUBLICE
CERTIFICAT DE INREGISTRARE FISCALA

MEP

PAROHIA SFANTUL ANDREI CHITILA

MUNICIPIUL BUCURESTI sector: 1
Șos Chitilei nr. 138
Autorizație: DECRET 233/1949; 80-1/537758



Emite
Director

Semnătură

Codul de înregistrare-fiscala (C.I.F.):

15091040

Data atribuirii (C.I.F.):

13-12-2002

plătitor de TVA din data de:

Data emiterii:

14-12-2002

Cod 14.11.20.99

Tipărit la C.N. "Identitatea Națională" S.A.

CONFORM
ORIGINAL



SOCIETATE ADMINISTRATA IN SISTEM DUALIST

Calea Victoriei nr. 15, Sector 3, Bucuresti, cod postal 030023

Inmatriculata la Registrul Comertului: J40/90/1991

Inmatriculata la Registrul Bancar Nr. RB-PJR-40-008/18.02.1999

Cod Unic de Inregistrare: RO 361757

Inregistrata la Registrul de evidenta a prelucrarilor de date cu caracter personal sub nr. 3776 si 3772

Capital Social: 1.625.341.625,40 lei

SWIFT: RNCB RO BU; Site: www.bcr.ro; Email: contact.center@bcr.ro

InfoBCR: 0800.801.BCR (0800.801.227), apelabil gratuit din orice retea nationala;

+4021.407.42.00 apelabil din strainatate la tarif normal

EXTRAS DE CONT Nr. din data: 25-04-2019**pe perioada: 01-12-2018 - 25-04-2019**

Cont Nou: 2511.A01.0.14862030.0069.ROL.1 Cont Vechi:
 Cod IBAN Nou: RO41RNCB0069148620300001 Cod IBAN Vechi:
 Valuta: RON
 Titular: PAROHIA SFANTUL ANDREI CHITILA CIC:14862030 CUI/CNP:
 Tip Produs: Cont Pachet Micro Asociatii Religioase, Fundatii si ONG-uri - Conturi curente

Data 28-12-2018

Sold Contabil Initial

Data operatiunii

Referinta oper.

Debit

Credit

Data Valorii

Explicatie

Document

Tranzactii finalizate:

28-12-2018 13:36	Depunere numerar lei - in contul: RO41RNCB0069148620300001 (PAROHIA SFANTUL ANDREI CHITILA)(Solicitant Bondar Simion)	2018122862998908 Chitanta de incasare numerar 2018122800025143	0.00	21,500.00
28-12-2018 17:38	Tranzactie efectuata pe suport hartie, Referinta 181228S599390236, data valutei 28-12-2018, Decontare -Platitor: PAROHIA SFANTUL ANDREI CHITILA; RO41RNCB0069148620300001; CODFISC 15091040; BCR BUCURESTI LIBERTATII- Beneficiar: PROTOIERIA SECTOR 1 CAPITALA; RO57RNCB0088140310120001; CODFISC 32712040; BCR BUCURESTI MOSILOR-Detalii: 178 LEI CAS OCT NOV 2018 1000LEI TV TRINITAS NOV DEC 2018 235LEI F 12839 2018 612 LEI F 12960 12997 2018 11200LEI F 12118 2018	2018122863456777 Ordin de plata 12 28.12.2018	21,225.00	0.00

Tranzactii finalizate:

21,225.00

21,500.00

Sold contabil final:

8,064.75

Data 20-02-2019

Sold Contabil Initial

8,064.75

Data operatiunii

Referinta oper.

Debit

Credit

Data Valorii

Explicatie

Document

Tranzactii finalizate:

20-02-2019 12:09	Depunere numerar lei - in contul: RO41RNCB0069148620300001 (PAROHIA SFANTUL ANDREI CHITILA)incasari(Solicitant Bondar Simion)	2019022070274567 Chitanta de incasare numerar 2019022000003653	0.00	17,500.00
20-02-2019 15:33	Tranzactie efectuata pe suport hartie, Referinta 190220S612826928, data valutei 20-02-2019, Decontare -Platitor: PAROHIA SFANTUL ANDREI CHITILA; RO41RNCB0069148620300001; CODFISC 15091040; BCR BUCURESTI LIBERTATII- Beneficiar: PROTOIERIA SECTOR 1 CAPITALA; RO57RNCB0088140310120001; CODFISC 32712040; BCR BUCURESTI MOSILOR-Detalii: 4.089 LEI CAS DEC 2018 4.330 LEI CAS IAN 2018 1000 LEI TV TRINITAS IN FEBR 2019 7630 LEI F 13282 2018	2019022078679317 Ordin de plata 1 20.02.2019	17,049.00	0.00

Tranzactii finalizate:

17,049.00

17,500.00

Sold contabil final:

8,515.75

Data 25-04-2019

Sold Contabil Initial

8,515.75

Data operatiunii

Referinta oper.

Debit

Credit

Data Valorii

Explicatie

Document

Tranzactii finalizate:

25-04-2019 14:43	Depunere numerar lei - in contul: RO41RNCB0069148620300001 (PAROHIA SFANTUL ANDREI CHITILA)SURSA FONDURILOR: INCASARI DIN VANZARI(Solicitant Bondar Simion)	2019042529417191 Chitanta de incasare numerar 2019042500008832	0.00	33,000.00
------------------	---	--	------	-----------

Tranzactii finalizate:

0.00

33,000.00

Sold contabil final:

41,515.75

Total tranzactii finalizate pe perioada:

01-12-2018 - 25-04-2019

38,274.00

72,000.00

Sold contabil final la:

25-04-2019

41,515.75

Alte informatii:

Sold disponibil la:

25-04-2019 14:44

41,515.75

PREZENTUL DOCUMENT ESTE ELIBERAT DE BANCA COMERCIALA ROMANA SI ARE VALOARE DE ORIGINAL FIIND VALABIL FARA SEMNATURA SI STAMPILA.

Soldul disponibil al zilei bancare inscris pe extrasul de cont reflecta situatia sumelor inregistrate in contul curent in momentul editarii extrasului de cont, in functie de obligatiile de plata ale titularului de cont initiate sau evidentiata pana la momentul editarii extrasului de cont.



CONFORM CU
ORIGINALUL

M. Gherb

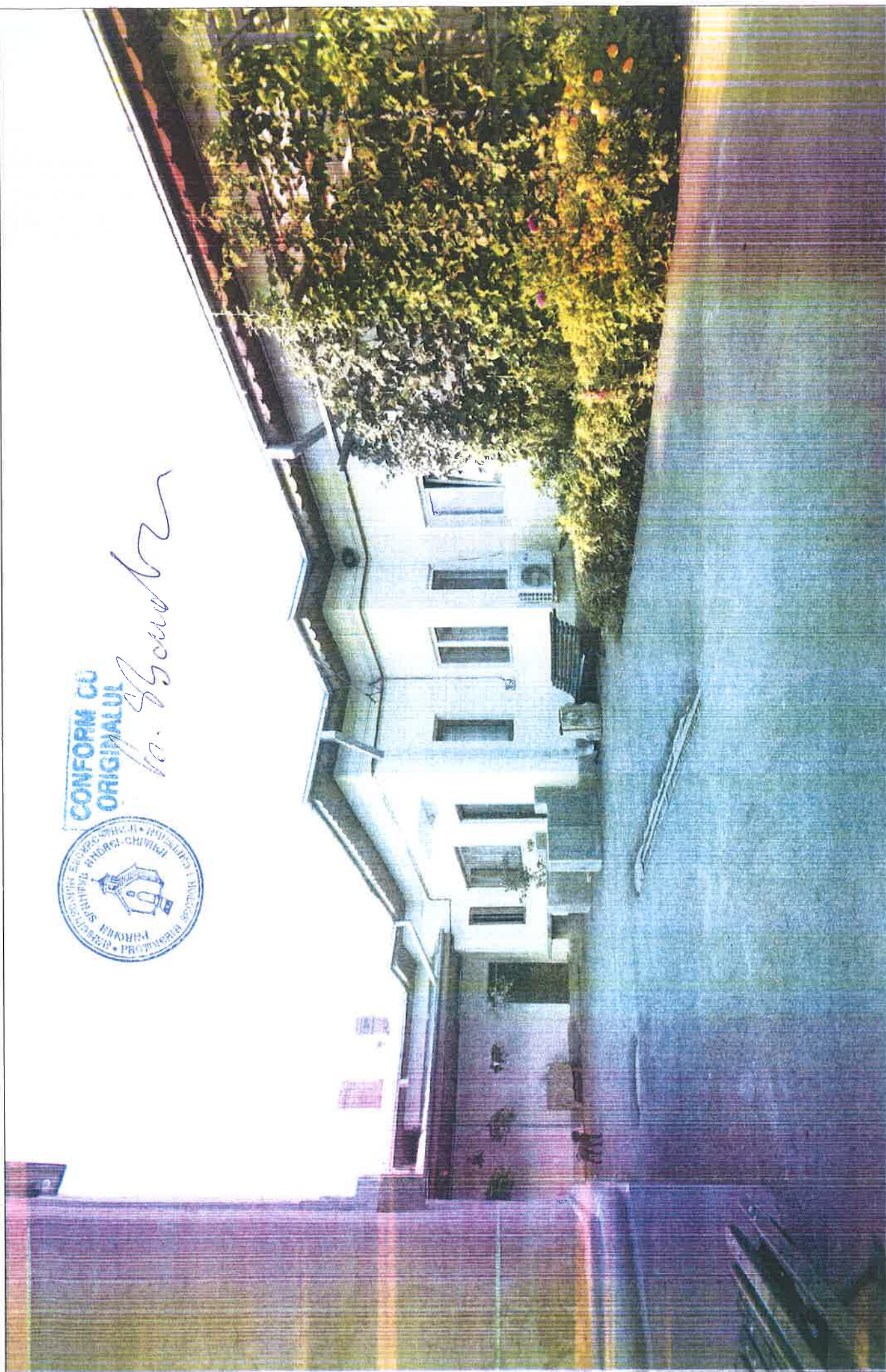



CONFORM CU
ORIGINALUL

10. Școala nr

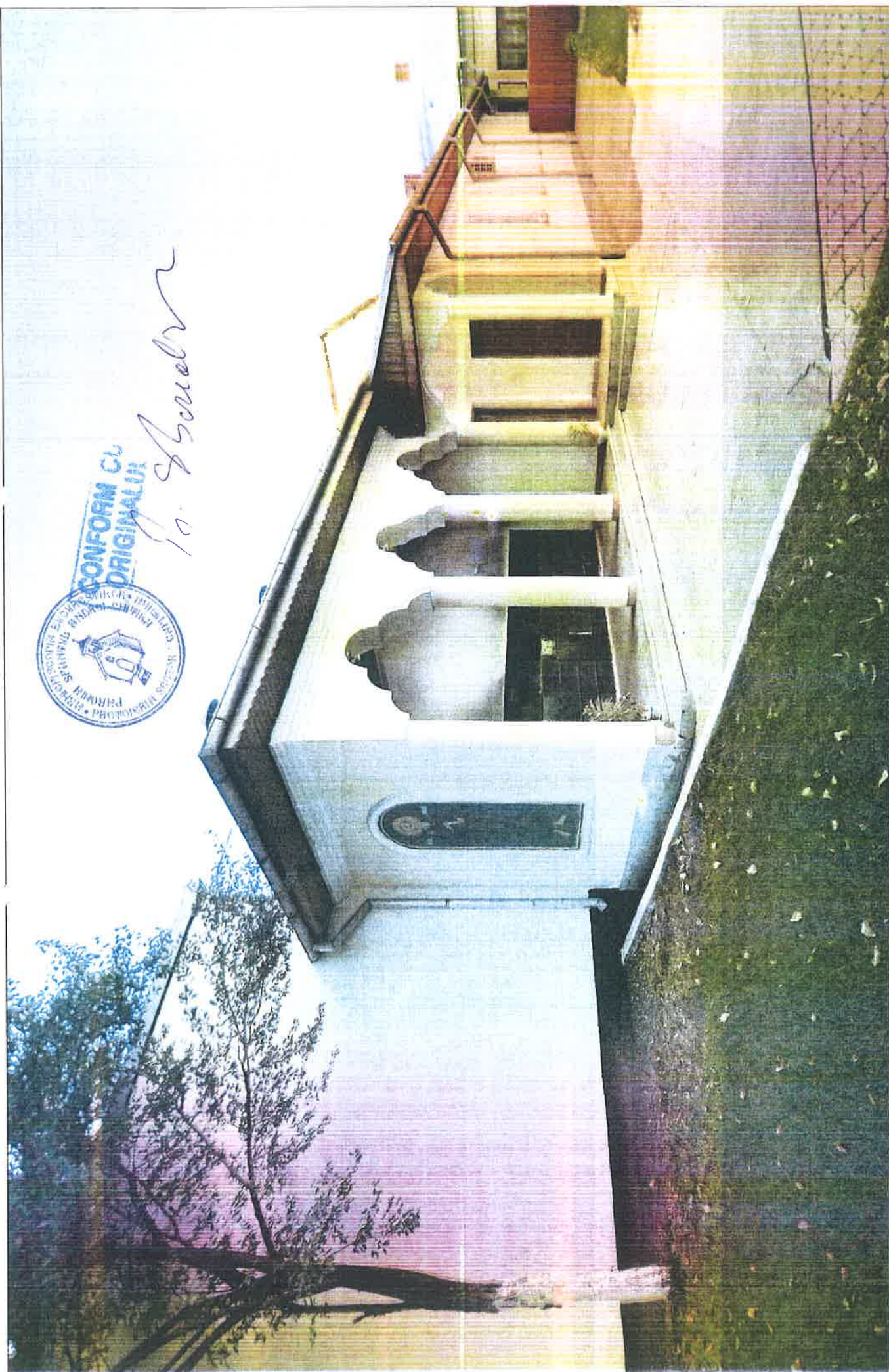



PATRIARHIA ROMÂNĂ – ARHIEPISCOPIA BUCUREȘTILOR

PROTOIERIA SECTOR I CAPITALĂ

București, Str. Piața Amzei, Nr. 13, Sector 1, Tel. 021.313.10.32, 0786
132 293; e-mail: secretariat.protoieriasector1@yahoo.com



NR. 463 / 13 IUN 2019

CĂTRE:

*Confirmare cu originalul
Pr. S. Rotaru*

PAROHIA SFÂNTUL ANDREI – CHITILA

Vă transmitem, în copie, Comunicarea Sfintei Arhiepiscopii a Bucureștilor de pe Temei nr. **6.937 / 11 iun 2019, SECTORUL MONUMENTE ȘI CONSTRUCȚII BISERICEȘTI**, spre luare la cunoștință și întocmai conformare:

Pr. Marin Comănescu

PROTOIERIA

SECRETAR

Pr. Pavel Călin-Mirel Rotaru

COPIE

„Urmare raportului pe care l-ați înaintat, Permanența Consiliului Eparhial din ziua de marți, 10 iunie 2019, a luat act și Preafericitul Părinte Patriarh Daniel a acordat Înalta Binecuvântare pentru:

- Selecția de oferte organizată de Parohia Sfântul Andrei – Chitila, Protoieria Sector I Capitală, în vederea executării lucrărilor de ridicare a pardoselii pridvorului cu 13 cm la nivelul pardoselii din biserică și placarea acesteia cu granit, montare sistem de degivrare trepte și pridvor, reparații la acoperișul sediului administrativ, casa parohială și anexe cu SC SOLID SYSTEMS SOLUTIONS SRL la valoarea de 317.104,54 lei cu TVA, deoarece a înaintat cea mai avantajoasă ofertă;

- Obținerea unui sprijin financiar de la Primăria Sector I Capitală și Primăria Municipiului București – Administrația Monumentelor și Patrimoniului Turistic (AMPT), în vederea finanțării acestor lucrări.

Decontarea lucrărilor se va realiza pe baza situațiilor de lucrări real executate, iar cantitățile de lucrări vor fi verificate de dirigințele de șantier, având aceeași încadrare în articolele de deviz din ofertă.

Parohia va încheia un contract cu firma câștigătoare, care va fi avizat de Sectorul Juridic și Bunuri Bisericești al Arhiepiscopiei Bucureștilor.”

L. S. s. Podoleanu Mircea
CONSILIER COORDONATOR
MONUMENTE ȘI CONSTRUCȚII BISERICEȘTI

s. s. Pr. Ionuț Badea
SECRETAR EPARHIAL
COORDONATOR

CONTRACT DE EXECUȚIE LUCRĂRI

Nr. 149.../14.06.2019

1. Părțile:

Parohia Sf. Andrei - Chitila, cu sediul în București, Șoseaua Chitilei nr. 138, sector 1, CUI 15091040, cont curent nr. RO41 RNCB 0069 1486 2030 0001 deschis la BCR Sucursala Bucureștii Noi, reprezentată de **Pr. Paroh Simion Bondar**, în calitate de **Beneficiar**, pe de o parte,
și

S.C. SOLID SYSTEMS SOLUTIONS S.R.L., cu sediul în Curtea de Argeș, Str. Elena Cuza f.n., Bloc E5, sc. B, apt. 7, jud. Argeș, Nr. de înreg. la Reg. Com. J03 / 1030/1994, Cod fiscal RO 5975723, Cont RO14 INGB 0000 9999 0369 2188 deschis la ING Bank, reprezentată prin lorga Marian, având funcția de Director General și Administrator, în calitate de **EXECUTANT**, pe de altă parte.

2. Definiții

2.1- În prezentul contract următorii termeni vor fi interpretați astfel:

- a. **contract** - prezentul contract și toate anexele sale;
- b. **beneficiar și executant** - părțile contractante, așa cum sunt acestea numite în prezentul contract;
- c. **prețul contractului** - prețul plătitibil executantului de către beneficiar, în baza contractului, pentru îndeplinirea integrală și corespunzătoare a tuturor obligațiilor sale, asumate prin contract;
- d. **amplasamentul lucrării** - locul unde executantul execută lucrarea;
- e. **forța majoră** - un eveniment mai presus de controlul părților, care nu se datorează greșelii sau vinei acestora, care nu putea fi prevăzut la momentul încheierii contractului și care face imposibilă executarea și, respectiv, îndeplinirea contractului; sunt considerate asemenea evenimente: războaie, revoluții, incendii, inundații sau orice alte catastrofe naturale, restricții apărute ca urmare a unei carantine, embargou, enumerarea nefiind exhaustivă, ci enunțiativă. Nu este considerat forță majoră un eveniment asemenea celor de mai sus care, fără a crea o imposibilitate de executare, face extrem de costisitoare executarea obligațiilor uneia din părți;

f. **zi** - zi calendaristică; **lună** - lună calendaristică; **an** - 365 de zile;

3. Interpretare

3.1 În prezentul contract, cu excepția unei prevederi contrare, cuvintele la forma de singular vor include forma de plural și viceversa, acolo unde acest lucru este permis de context.

3.2 Termenul "zi" ori "zile" sau orice referire la zile reprezintă zile calendaristice, dacă nu se specifică în mod diferit.



Clauze obligatorii

4. Obiectul principal al contractului

4.1 - Executantul se obligă să execute și să finalizeze pentru beneficiar lucrările de ridicare a pardoselii pridvorului cu 13 cm la nivelul pardoselii din biserică și placarea acesteia cu granit, montare sistem de degivrare trepte și pridvor, reparații la acoperișul sediului administrativ, în conformitate cu documentația tehnică aprobată și respectând obligațiile asumate prin prezentul contract.

4.2 – Beneficiarul se obligă să plătească executantului prețul de **317.104,54 lei cu TVA inclus**, pentru lucrările stipulate la art. 4.1, având aceeași încadrare de deviz din ofertă.

5. Prețul contractului

5.1 - Prețul convenit pentru îndeplinirea contractului, plătitibil executantului de către beneficiar, conform ofertei, parte integrantă a contractului, este de **317.104,54** (treisuteșaptesprezecemiiisutăpatrulei și cincizecișipatrubani) lei TVA inclus. În preț sunt incluse materialele ce vor fi puse în opera, precum și manopera.

5.2 – Prețul convenit este ferm și nerevizibil pe toată durata derulării prezentului contract de lucrări, respectiv până la semnarea procesului verbal de recepție, cu excepția cazurilor în care intervin prevederi legislative obligatorii, care modifică elementele devizului, cu avizul favorabil al Sectorului MCB al Arhiepiscopiei Bucureștilor.

5.3. – Prețul convenit este plătitibil executantului de către beneficiar în condițiile îndeplinirii în totalitate de către executant a prevederilor din prezentul contract, a respectării documentației tehnice aprobată de către Arhiepiscopia Bucureștilor, a caietului de sarcini, a graficului fizic și valoric de desfășurare a lucrărilor, a Devizului centralizator și a devizelor pe obiective și categorii de lucrări, care fac parte integrantă din prezentul contract.

5.4. – Prețul contractului se poate modifica prin act adițional, în cazul în care, pe parcursul derulării contractului, vor apărea lucrări sau cantități în plus sau în minus față de măsurătoarea dată de proiectant, în baza unor dispoziții de șantier.

5.5 – Plățile către executant se vor face numai în baza situațiilor de lucrări aprobate de beneficiar și dirigințele de șantier al acestuia.

6. Durata contractului

6.1 - Durata de execuție a lucrărilor menționate la art. 4.1 din prezentul contract este de **18 luni**, începând de la data începerii lucrărilor.

6.2. - Executantul se obligă să execute și să finalizeze lucrările în condițiile și în termenul stabilit la punctul 6.1.

6.3. - Pe durata îndeplinirii contractului, părțile contractante au dreptul de a conveni modificarea clauzelor contractului prin act adițional în cazul apariției unor circumstanțe care lezează interesele comerciale legitime ale acestora și care nu au putut fi prevăzute la data încheierii contractului.

6.4. - Prețul este ferm pe toată derularea contractului, putând fi modificat doar în conformitate cu alineatul precedent și cu acordul ambelor părți.

6.5. - Prezentul contract încetează să producă efecte la data încheierii procesului verbal de recepție finală a lucrărilor.



The bottom of the document features a handwritten signature on the left. In the center, there is a blue rectangular stamp that reads "CONFORM CU ORIGINALUL" (Conform with original). To the right of this stamp is a circular official seal of the "Sectorul MCB al Arhiepiscopiei Bucureștilor" (Sector MCB of the Bucharest Archbishopric). Further right is another circular stamp from the "Colegiul Consilierilor de Juridici București" (College of Legal Advisors Bucharest), dated "10.07.2018". A handwritten signature, possibly "Antoni", is written across the bottom right, overlapping the official stamps.

7. Executarea contractului

7.1. – Executarea contractului începe imediat după semnarea contractului.

8. Documentele contractului

8.1 – Documentele contractului sunt:

8.1.1. – Devizul-ofertă aprobat de către Arhiepiscopia Bucureștilor.

8.1.2. – Acte adiționale la contract (dacă este cazul).

8.1.3. – Raportul tehnic de expertiză.

8.1.4. – Documentația tehnică aprobată de către Arhiepiscopia Bucureștilor.

8.1.5. – Caietul de sarcini.

8.1.6. – Graficul fizic și valoric de desfășurare a lucrărilor.

8.2. – Documentele contractului au caracter de documente și informații de interes public, accesul la aceste informații făcându-se în conformitate cu prevederile legislației în vigoare.

9. Obligațiile principale ale executantului

9.1 - (1) Executantul are obligația de a executa și finaliza pentru beneficiar lucrările de ridicare a pardoselii pridvorului cu 13 cm la nivelul pardoselii din biserică și placarea acesteia cu granit, montare sistem de degivrare trepte și pridvor, reparații la acoperișul sediului administrativ, în conformitate cu documentația tehnică aprobată și respectând obligațiile asumate prin prezentul contract, precum și de a remedia viciile ascunse și aparente, cu atenția și promptitudinea cuvenită, în concordanță cu obligațiile asumate prin contract, în limitele prevăzute de prezentul contract.

(2) Executantul are obligația de a supraveghea lucrările, de a asigura forța de muncă, materialele, instalațiile, echipamentele și toate celelalte obiecte, fie de natură provizorie, fie definitive, cerute de/și pentru contract, în măsura în care necesitatea asigurării acestora este prevăzută în contract sau se poate deduce în mod rezonabil din contract.

9.2 - Executantul are obligația de a prezenta Beneficiarului, înainte de începerea execuției lucrării, spre aprobare, graficul de plăți necesar execuției lucrărilor, în ordinea tehnologică de execuție.

9.3 - (1) Executantul este pe deplin responsabil pentru conformitatea, stabilitatea și siguranța tuturor operațiunilor executate pe șantier, precum și pentru procedeele de execuție utilizate, cu respectarea prevederilor și a reglementărilor Legii nr. 10/1995 privind calitatea în construcții, cu modificările ulterioare.

(2) Un exemplar din documentația predată de către beneficiar executantului va fi ținut de acesta în vederea consultării de către Inspekția de Stat în Construcții, Lucrări Publice, Urbanism și Amenajarea Teritoriului, precum și de către persoane autorizate de beneficiar, la cererea acestora.

(3) Executantul nu va fi răspunzător pentru proiectul și caietele de sarcini care nu au fost întocmite de el. În cazul în care executantul descoperă vicii și erori în proiectul sau caietul de sarcini – erori ce nu pot fi puse în operă, pe parcursul derulării contractului, acesta va notifica beneficiarul de existența lor și necesitatea rezolvării lor.

(4) Executantul are obligația de a pune la dispoziția Beneficiarului, la termenele precizate în anexele contractului, caietele de măsurători (atașamentele) și, după caz, în situațiile convenite, desenele, calculele, verificările calculelor și orice alte documente pe care executantul trebuie să le întocmească sau care sunt cerute de beneficiar.

9.4 - (1) Executantul are obligația de a respecta și executa dispozițiile Beneficiarului în orice problemă, menționată sau nu în contract, referitoare la lucrare. În cazul în care executantul consideră că dispozițiile Beneficiarului sunt nejustificate sau inoportune, acesta are dreptul de a ridica obiecții, în scris, fără ca obiecțiile respective să îl absolve de obligația de a executa dispozițiile primite, cu excepția cazului în care acestea contravin prevederilor legale.

(2) În cazul în care respectarea și executarea dispozițiilor prevăzute la alin. (1) determină dificultăți în execuție care generează costuri suplimentare, atunci aceste costuri vor fi acoperite pe cheltuiala Beneficiarului.

9.5 - (1) Executantul este responsabil de trasarea corectă a lucrărilor față de reperele date de beneficiar, precum și de furnizarea tuturor echipamentelor, instrumentelor, dispozitivelor și resurselor umane necesare îndeplinirii responsabilității respective.

(2) În cazul în care, pe parcursul execuției lucrărilor, survine o eroare în poziția, cotele, dimensiunile sau aliniamentul oricărei părți a lucrărilor, executantul are obligația de a rectifica eroarea constatată, pe cheltuiala sa, cu excepția situației în care eroarea respectivă este rezultatul datelor incorecte furnizate, în scris, de către proiectant. Pentru verificarea trasării de către proiectant, executantul are obligația de a proteja și păstra cu grijă toate reperele, bornele sau alte obiecte folosite la trasarea lucrărilor.

9.6 - Pe parcursul execuției lucrărilor și remedierii viciilor ascunse și aparente, executantul are obligația:

i) de a lua toate măsurile pentru asigurarea tuturor persoanelor a căror prezență pe șantier este autorizată și de a menține șantierul (atât timp cât acesta este sub controlul său) și lucrările (atât timp cât acestea nu sunt finalizate și ocupate de către beneficiar) în starea de ordine necesară evitării oricărui pericol pentru respectivele persoane. Executantul este direct responsabil pentru eventualele accidente de muncă ce se petrec pe cuprinsul șantierului în care sunt implicați angajați ai săi;

ii) de a procura și de a întreține pe cheltuiala sa toate dispozitivele de iluminare, protecție, îngrădire, alarmă și pază, când și unde sunt necesare sau au fost solicitate de către beneficiar sau de către alte autorități competente, în scopul protejării lucrărilor sau al asigurării confortului riveranilor;

iii) de a lua toate măsurile rezonabil necesare pentru a proteja mediul pe și în afara șantierului și pentru a evita orice pagubă sau neajuns provocate persoanelor, proprietăților publice sau altora, rezultate din poluare, zgomot sau alți factori generați de metodele sale de lucru.

9.7 - Executantul este responsabil pentru menținerea în bună stare a lucrărilor, materialelor, echipamentelor și instalațiilor care urmează a fi puse în operă, de la data primirii ordinului de începere a lucrării până la data semnării procesului-verbal de recepție a lucrării.

9.8 - (1) Pe parcursul execuției lucrărilor și al remedierii viciilor ascunse și aparente, executantul are obligația, în măsura permisă de respectarea prevederilor contractului, de a nu stânjeni inutil sau în mod abuziv:

a) confortul riveranilor sau

b) căile de acces, prin folosirea și ocuparea drumurilor și căilor publice sau private care deserveșc proprietățile aflate în posesia Beneficiarului sau a oricărei alte persoane.

(2) Executantul va despăgubi Beneficiarul împotriva tuturor reclamațiilor, acțiunilor în justiție, daunelor-interese, costurilor, taxelor și cheltuielilor, indiferent de natura lor, rezultând din sau în legătură cu obligația prevăzută la alin. (1), pentru care responsabilitatea revine executantului.

9.9 - (1) Executantul are obligația de a utiliza în mod rezonabil drumurile sau podurile ce comunică cu sau sunt pe traseul șantierului și de a preveni deteriorarea sau distrugerea acestora de către traficul propriu sau al oricăruia dintre subcontractanții săi; executantul va selecta traseele, va alege și va folosi vehiculele, va limita și repartiza încărcăturile, în așa fel încât traficul suplimentar ce va rezulta în mod inevitabil din deplasarea materialelor, echipamentelor, instalațiilor sau altora asemenea, de pe și pe șantier, să fie limitat, în măsura în care este posibil, astfel încât să nu producă deteriorări sau distrugerii ale drumurilor și podurilor respective.

(2) În cazul în care se produc deteriorări sau distrugerii ale oricărui pod sau drum care comunică cu sau care se află pe traseul șantierului, datorită transportului materialelor, echipamentelor, instalațiilor sau altora asemenea, executantul are obligația de a despăgubi Beneficiarul împotriva tuturor reclamațiilor privind avarierea respectivelor poduri sau drumuri.

(3) Cu excepția unor clauze contrare prevăzute în contract, executantul poate fi responsabil în măsura în care este culpa sa, și va plăti consolidarea, modificarea sau îmbunătățirea, în scopul facilitării transportului materialelor, echipamentelor, instalațiilor sau altora asemenea, a oricăror drumuri sau poduri care comunică cu sau care se află pe traseul șantierului.

9.10 - (1) Pe parcursul execuției lucrării, executantul are obligația:

- i) de a evita, pe cât posibil, acumularea de obstacole inutile pe șantier;
- ii) de a depozita sau retrage orice utilaje, echipamente, instalații, surplus de materiale;
- iii) de a aduna și îndepărta de pe șantier dărâmăturile, molozul sau lucrările provizorii de orice fel, care nu mai sunt necesare.





(2) Executantul are dreptul de a reține pe șantier, până la sfârșitul perioadei de garanție, numai acele materiale, echipamente, instalații sau lucrări provizorii, care îi sunt necesare în scopul îndeplinirii obligațiilor sale în perioada de garanție.

9.11 - Executantul răspunde, potrivit obligațiilor care îi revin, pentru vicii de execuție, ivite într-un interval de 3 ani de la recepția lucrării.

9.12 - Executantul se obligă de a despăgubi Beneficiarul împotriva oricăror:

- i) reclamații și acțiuni în justiție, ce rezultă din încălcarea unor drepturi de proprietate intelectuală (brevete, nume, mărci înregistrate etc.), legate de echipamentele, materialele, instalațiile sau utilajele folosite pentru sau în legătură cu execuția lucrărilor sau încorporate în acestea și
- ii) daune-interese, costuri, taxe și cheltuieli de orice natură, aferente, cu excepția situației în care o astfel de încălcare rezultă din respectarea proiectului sau caietului de sarcini întocmit de către beneficiar.

9.13 – Executantul nu va desfășura nici un fel de activitate pe șantier în zilele de duminică și sărbătorile religioase trecute cu roșu în calendarul ortodox.

10. Obligațiile Beneficiarului

10.1 - La începerea lucrărilor Beneficiarul are obligația de a obține toate autorizațiile și avizele necesare execuției lucrărilor.

10.2 - (1) Beneficiarul are obligația de a pune la dispoziția executantului, fără plată, dacă nu s-a convenit altfel, următoarele:

- a) amplasamentul lucrării, liber de orice sarcină;
- b) suprafețele de teren necesare pentru depozitare și pentru organizarea de șantier;
- c) căile de acces rutier;
- d) racordurile pentru utilități (apă, gaz, energie, canalizare etc.), până la limita amplasamentului șantierului.

(2) Costurile pentru consumul de utilități, precum și cel al contoarelor sau al altor aparate de măsurat se suportă de către executant.

10.3 - Beneficiarul are obligația de a pune la dispoziția executantului întreaga documentație necesară pentru execuția lucrărilor contractate, fără plată, în patru exemplare, la termenele stabilite prin graficul de execuție a lucrării.

10.4 - Beneficiarul este responsabil pentru trasarea axelor principale, bornelor de referință, căilor de circulație și a limitelor terenului pus la dispoziția executantului, precum și pentru materializarea cotelor de nivel în imediata apropiere a terenului. În măsura în care beneficiarul nu pune la dispoziție cele prevăzute la art. 10.1 – 10.4 executantul este îndreptățit să întrerupă lucrările până la primirea documentației menționate.

10.5 - Beneficiarul are obligația de a examina și măsura lucrările care devin ascunse, în cel mult 3 zile de la notificarea executantului. Defecțiunile constatate vor fi remediate în minimum 3 zile și maximum 5 zile în funcție de complexitatea lucrării.

10.6 - Beneficiarul este pe deplin responsabil de exactitatea documentelor și a oricăror alte informații furnizate executantului, precum și pentru dispozițiile și livrările sale.

10.7 - Beneficiarul are obligația să numească o persoană de contact în relația cu executantul.

11. Sancțiuni pentru neîndeplinirea culpabilă a obligațiilor

11.1 - În cazul în care, din vina sa exclusivă, executantul nu reușește să-și îndeplinească obligațiile asumate prin contract, atunci Beneficiarul este îndreptățit de a deduce din prețul contractului, ca penalități, o sumă echivalentă cu o cotă procentuală de 0,05% pe zi din valoarea rămasă de executat, până la îndeplinirea efectivă a obligațiilor.

11.2 - În cazul în care Beneficiarul nu onorează facturile în termen de plată de 30 de zile, atunci acesta are obligația de a plăti, ca penalități, o sumă echivalentă cu o cotă procentuală de 0,05 % pe zi, din plata neefectuată.

11.3 - Nerespectarea obligațiilor asumate prin prezentul contract de către una dintre părți, în mod culpabil și repetat, dă dreptul părții lezate de a considera contractul de drept reziliat și de a pretinde plata de daune-interese. Executantul cunoaște faptul că beneficiarul în îndeplinirea obligațiilor sale de plată este condiționat de fondurile ce vor fi obținute de la diverse autorități sau instituții drept pentru care în cazul întârzierii efectuării plăților în termenele stabilite din acest motiv nu se vor aplica penalitățile stipulate.

11.4 - Beneficiarul își rezervă dreptul de a renunța oricând la contract, printr-o notificare scrisă adresată executantului, fără nici o compensație, dacă acesta din urmă dă faliment.

Clauze specifice

12. Garanția de bună execuție a contractului

12.1 - Executantul se obligă să constituie garanția de bună execuție a contractului în cuantum de 5% din prețul contractului fără TVA, garanție ce va fi depusă în contul de garanții deschis la o bancă agreată de părți, prin rețineri succesive din facturile înaintate la plată, pentru perioada contractului.

12.2 - Beneficiarul are dreptul de a emite pretenții asupra garanției de bună execuție, în limita prejudiciului creat, dacă executantul execută cu întârziere sau necorespunzător obligațiile asumate prin prezentul contract. Anterior emiterii unei pretenții asupra garanției de bună execuție, Beneficiarul are obligația de a notifica acest lucru executantului, precizând totodată obligațiile care nu au fost respectate.

12.3 - Beneficiarul se obligă să deblocheze 70% din garanția de bună execuție în termen de 15 de zile de la semnarea procesului - verbal de recepție la terminarea lucrării, iar restul de 30% în termen de 15 de zile de la efectuarea recepției finale. Recepția finală se va face la sfârșitul perioadei de garanție.

13. Începerea și execuția lucrărilor

13.1 - (1) Executantul are obligația de a continua lucrările de fiecare dată când sunt întreruperi, în maxim 2 zile de la primirea ordinului de reluare a lucrărilor de la beneficiar.

(2) Executantul trebuie să notifice Beneficiarului și Inspecției de Stat în Construcții, Lucrări Publice, Urbanism și Amenajarea Teritoriului data reînceperii efective a lucrărilor.



13.2 - (1) Lucrările trebuie să se deruleze conform graficului general de execuție și să fie terminate la data stabilită. Datele intermediare, prevăzute în graficele de execuție, se consideră date contractuale.

(2) Executantul va prezenta, la cererea Beneficiarului, după semnarea contractului, graficul de execuție de detaliu, alcătuit în ordinea tehnologică de execuție. În cazul în care, după opinia Beneficiarului, pe parcurs, desfășurarea lucrărilor nu concordă cu graficul general de execuție a lucrărilor, la cererea Beneficiarului, executantul va prezenta un grafic revizuit, în vederea terminării lucrărilor la data prevăzută în contract. Graficul revizuit nu îl va scuti pe executant de niciuna dintre îndatoririle asumate prin contract.

(3) În cazul în care executantul întârzie reînceperea lucrărilor, terminarea pregătirilor sau dacă nu își îndeplinește îndatoririle prevăzute la pct. 11.1 alin. (2), Beneficiarul este îndreptățit să-i fixeze executantului un termen până la care activitatea să intre în normal și să îl avertizeze că, în cazul neconformării, la expirarea termenului stabilit îi va rezilia contractul.

13.3 - (1) Beneficiarul are dreptul de a supraveghea desfășurarea execuției lucrărilor și de a stabili conformitatea lor cu specificațiile din anexele la contract. Părțile contractante au obligația de a notifica, în scris, una celeilalte, identitatea reprezentanților lor atestați profesional pentru acest scop, și anume responsabilul tehnic cu execuția din partea executantului și dirigintele de șantier sau, dacă este cazul, altă persoană fizică sau juridică atestată potrivit legii, din partea Beneficiarului.

(2) Executantul are obligația de a asigura accesul reprezentantului Beneficiarului la locul de muncă, în ateliere, depozite și oriunde își desfășoară activitățile legate de îndeplinirea obligațiilor asumate prin contract, inclusiv pentru verificarea lucrărilor ascunse.

13.4 - (1) Materialele trebuie să fie de calitate prevăzută în documentația de execuție; verificările și testările materialelor folosite la execuția lucrărilor, precum și condițiile de trecere a recepției provizorii și a recepției finale (calitative) sunt descrise în anexa/anexele la contract.

(2) Executantul are obligația de a asigura instrumentele, utilajele și materialele necesare pentru verificarea, măsurarea și testarea lucrărilor. Costul probelor și încercărilor, inclusiv manopera aferentă acestora, revin executantului.

(3) Probele neprevăzute și comandate de beneficiar pentru verificarea unor lucrări sau materiale puse în operă vor fi suportate de executant dacă se dovedește că materialele nu sunt corespunzătoare calitativ sau că manopera nu este în conformitate cu prevederile contractului. În caz contrar, Beneficiarul va suporta aceste cheltuieli.

13.5 - (1) Executantul are obligația de a nu acoperi lucrările care devin ascunse, fără aprobarea Beneficiarului.

(2) Executantul are obligația de a dezveli orice parte sau părți de lucrare, la dispoziția Beneficiarului, și de a reface această parte sau părți de lucrare, dacă este cazul.

(3) În cazul în care se constată că lucrările sunt de calitate corespunzătoare și au fost executate conform documentației de execuție, atunci cheltuielile privind dezvelirea și refacerea vor fi suportate de către beneficiar, iar în caz contrar, de către executant.

14. Întârzierea și sistarea lucrărilor

14.1 - În cazul în care:

- i) volumul sau natura lucrărilor neprevăzute sau
- ii) condițiile climaterice excepțional de nefavorabile sau
- iii) oricare alt motiv de întârziere care nu se datorează executantului și nu a survenit prin încălcarea contractului de către acesta îndreptățesc executantul de a solicita prelungirea termenului de execuție a lucrărilor sau a oricărei părți a acestora, atunci, prin consultare, părțile vor stabili:

(1) orice prelungire a duratei de execuție la care executantul are dreptul;

(2) totalul cheltuielilor suplimentare, care se va adăuga la prețul contractului.

14.2 - Fără a prejudicia dreptul executantului prevăzut în clauza 12.2, acesta are dreptul de a sista lucrările sau de a diminua ritmul execuției dacă Beneficiarul nu plătește în termen de 30 de zile de la expirarea termenului prevăzut la clauza 18.2; în acest caz, va notifica, în scris, acest fapt Beneficiarului.

15. Finalizarea lucrărilor

15.1 - Ansamblul lucrărilor sau, dacă este cazul, oricare parte a lor, prevăzut a fi finalizat într-un termen stabilit prin graficul de execuție, trebuie finalizat în termenul convenit, termen care se calculează de la data începerii lucrărilor.

15.2 - (1) La finalizarea lucrărilor, executantul are obligația de a notifica, în scris, Beneficiarului că sunt îndeplinite condițiile de recepție, solicitând acestuia convocarea comisiei de recepție.

(2) Pe baza situațiilor de lucrări executate confirmate și a constatărilor efectuate pe teren, Beneficiarul va aprecia dacă sunt întrunite condițiile pentru a convoca comisia de recepție. În cazul în care se constată că sunt lipsuri sau deficiențe, acestea vor fi notificate executantului, stabilindu-se și termenele pentru remediere și finalizare, care nu vor fi mai

mari de o lună. După constatarea remedierii tuturor lipsurilor și deficiențelor, la o nouă solicitare a executantului, Beneficiarul va convoca comisia de recepție.

15.3 - Comisia de recepție are obligația de a constata stadiul îndeplinirii contractului prin corelarea prevederilor acestuia cu documentația de execuție și cu reglementările în vigoare. În funcție de constatările făcute, Beneficiarul are dreptul de a aproba sau de a respinge recepția.

15.4 - Recepția se poate face și pentru părți ale lucrări, distincte din punct de vedere fizic și funcțional.

16. Perioada de garanție acordată lucrărilor

16.1 - Perioada de garanție este de cel puțin 3 ani, în funcție de specificul lucrărilor, și curge de la data recepției la terminarea lucrărilor și până la recepția finală.

16.2 - (1) În perioada de garanție, executantul are obligația, în urma dispoziției date de beneficiar, de a executa toate lucrările, reconstrucție și remediere a viciilor și a altor defecte a căror cauză este nerespectarea proiectului de execuție.

(2) Executantul are obligația de a executa toate activitățile prevăzute la alin. (1), pe cheltuiala proprie, în cazul în care ele sunt necesare datorită:

i) utilizării de materiale, de instalații sau a unei manopere neconforme cu prevederile contractului; sau

ii) neglijenței sau neîndeplinirii de către executant a oricăreia dintre obligațiile explicite sau implicite care îi revin în baza contractului.

(3) În cazul în care defecțiunile nu se datorează executantului, lucrările fiind executate de către acesta conform prevederilor contractului, costul remedierilor va fi evaluat și plătit ca lucrări suplimentare.

16.3 - În cazul în care executantul nu execută lucrările prevăzute la clauza 16.2 alin. (2), Beneficiarul este îndreptățit să angajeze și să plătească alte persoane care să le execute. Cheltuielile aferente acestor lucrări vor fi recuperate de către beneficiar de la executant sau reținute din sumele convenite acestuia.

17. Modalități de plată

17.1 - Beneficiarul are obligația de a efectua plata către executant în termenul de 30 zile de la emiterea facturii de către executant.

17.2 - Dacă Beneficiarul nu onorează facturile în termen de 30 zile de la emiterea facturii, atunci executantul are dreptul de a sista executarea lucrărilor sau de a diminua ritmul execuției și de a beneficia de reactualizarea sumei de plată la nivelul corespunzător zilei de efectuare a plății. Imediat ce Beneficiarul își onorează restanța, executantul va relua executarea lucrărilor în cel mai scurt timp posibil.

17.3 - (1) Plățile parțiale trebuie să fie făcute, la cererea executantului (antreprenorului), la valoarea lucrărilor real executate conform contractului și în cel mai scurt timp posibil. Lucrările real executate trebuie să fie dovedite ca atare printr-o situație de lucrări provizorii, întocmită astfel încât să asigure o rapidă și sigură verificare a lor. Din situațiile de lucrări provizorii Beneficiarul va putea face scăzăminte pentru servicii făcute executantului și convenite cu acesta. Alte scăzăminte nu se pot face decât în cazurile în care ele sunt prevăzute în contract sau ca urmare a unor prevederi legale.

(2) Situațiile de plată provizorii și facturile aferente se confirmă în termen de 6 zile. În situația prelungirii termenului de confirmare executantul are dreptul să întrerupă lucrările până la remedierea situației. În caz depășirii termenului cu 15 zile poate începe demersurile de reziliere unilaterală a contractului.

(3) Plățile parțiale se efectuează, de regulă, la intervale de 30 de zile, dar nu influențează responsabilitatea și garanția de bună execuție a executantului; ele nu se consideră, de către beneficiar, ca recepție a lucrărilor executate.

17.4 - Plata facturii finale se va face imediat după verificarea și acceptarea situației de plată definitive de către beneficiar. Dacă verificarea se prelungește din diferite motive, dar, în special, datorită unor eventuale litigii, contravaloarea lucrărilor care nu sunt în litigiu va fi plătită imediat.

17.5 - Contractul nu va fi considerat terminat până când procesul-verbal de recepție finală nu va fi semnat de comisia de recepție, care confirmă că lucrările au fost executate conform contractului. Recepția finală va fi efectuată conform prevederilor legale, după expirarea perioadei de garanție. Plata ultimelor sume datorate executantului pentru lucrările executate nu va fi condiționată de eliberarea certificatului de recepție finală.

18. Asigurări

18.1 - (1) Executantul are dreptul de a încheia, înainte de începerea lucrărilor, o asigurare ce va cuprinde toate riscurile ce ar putea apărea privind lucrările executate, utilajele, instalațiile de lucru, echipamentele, materialele pe stoc, personalul propriu și reprezentanții împuterniciți să verifice, să testeze sau să recepționeze lucrările, precum și daunele sau prejudiciile aduse către terțe persoane fizice sau juridice.

(2) Asigurarea se va încheia cu o agenție de asigurare. Contravaloarea primelor de asigurare va fi suportată de către executant din capitolul "Cheltuieli indirecte".

(3) Executantul va prezenta Beneficiarului, ori de câte ori i se va cere, polița sau polițele de asigurare și recipisele pentru plata primelor curente (actualizate).

(4) Executantul are obligația de a se asigura că subantreprenorii au încheiat asigurări pentru toate persoanele angajate de ei, în situația în care Beneficiarul i-a aprobat în scris posibilitatea subantreprenării unei părți a lucrării. El va solicita subantreprenorilor să prezinte Beneficiarului, la cerere, polițele de asigurare și recipisele pentru plata primelor curente (actualizate).

18.2 - Beneficiarul nu va fi responsabil pentru niciun fel de daune-interese, compensații plătitabile prin lege, în privința sau ca urmare a unui accident sau prejudiciu adus unui muncitor sau altei persoane angajate de executant, cu excepția unui accident sau prejudiciu rezultând din vina Beneficiarului, a agenților sau a angajaților acestuia.

19. Amendamente

19.1 - Părțile contractante au dreptul, pe durata îndeplinirii contractului, de a conveni modificarea clauzelor contractului, prin act adițional, numai în cazul apariției unor circumstanțe care lezează interesele comerciale legitime ale acestora și care nu au putut fi prevăzute la data încheierii contractului.



Amplas în favoarea...

20. Cesiunea

20.1 - Executantul are obligația de a nu transfera total sau parțial obligațiile sale asumate prin contract, fără să obțină, în prealabil, acordul scris al Beneficiarului.

20.2 - Cesiunea nu va exonera executantul de nici o responsabilitate privind garanția sau orice alte obligații asumate prin contract.

21. Forța majoră

21.1 - Forța majoră este constatată de o autoritate competentă.

21.2 - Forța majoră exonerează părțile contractante de îndeplinirea obligațiilor asumate prin prezentul contract, pe toată perioada în care aceasta acționează.

21.3 - Îndeplinirea contractului va fi suspendată în perioada de acțiune a forței majore, dar fără a prejudicia drepturile ce li se cuveneau părților până la apariția acesteia.

21.4 - Partea contractantă care invocă forța majoră are obligația de a notifica celeilalte părți, imediat și în mod complet, producerea acesteia și să ia orice măsuri care îi stau la dispoziție în vederea limitării consecințelor.

21.5 - Dacă forța majoră acționează sau se estimează că va acționa o perioadă mai mare de 6 luni, fiecare parte va avea dreptul să notifice celeilalte părți încetarea deplin drept a prezentului contract, fără ca vreuna din părți să poată pretinde celeilalte daune-interese.

22. Încetarea contractului

22.1 Prezentul contract încetează deplin drept, fără a mai fi necesară intervenția unei instanțe judecătorești, în cazul în care una dintre părți:

- nu își execută una dintre obligațiile esențiale din prezentul contract;
- este declarată în stare de incapacitate de plată sau a fost declanșată procedura de lichidare (faliment);
- cesionează drepturile și obligațiile sale prevăzute de prezentul contract fără acordul celeilalte părți;
- încalcă vreuna dintre obligațiile sale, după ce a fost avertizată, printr-o notificare scrisă, de către cealaltă parte, ca o nouă nerespectare a acestora va duce la rezoluțiunea/rezilierea prezentului contract.

22.2. Partea care invoca o cauză de încetare a prevederilor prezentului contract o va notifica celeilalte părți, cu cel puțin 15 zile înainte de data la care încetarea urmează să-și producă efectele.

22.3 Beneficiarul poate rezilia unilateral prezentul contract în măsura în care executantul nu își îndeplinește în mod culpabil și repetat obligațiile din contract, printr-o simplă notificare fără alte proceduri prealabile.

22.4. Rezilierea prezentului contract nu va avea nici un efect asupra obligațiilor deja scadente între părțile contractante.

22.5. Prevederile prezentului capitol nu înlătură răspunderea părții care în mod culpabil a cauzat încetarea contractului.

23. Soluționarea litigiilor

23.1 - Beneficiarul și executantul vor depune toate eforturile pentru a rezolva pe cale amiabilă, prin tratative directe, orice neînțelegere sau dispută care se poate ivi între ei în cadrul sau în legătură cu îndeplinirea contractului.

23.2 - Dacă după 15 zile de la începerea acestor tratative, Beneficiarul și executantul nu reușesc să rezolve în mod amiabil o divergență contractuală, fiecare poate solicita ca disputa să se soluționeze de către instanțele judecătorești de la sediul Beneficiarului.

24. Limba care guvernează contractul

24.1 - Limba care guvernează contractul este limba română.

25. Comunicări

25.1 - (1) Orice comunicare între părți, referitoare la îndeplinirea prezentului contract, trebuie să fie transmisă în scris.

(2) Orice document scris trebuie înregistrat atât în momentul transmiterii, cât și în momentul primirii.

25.2 - Comunicările între părți se pot face și prin telefon, telegramă, telex, fax sau e-mail, cu condiția confirmării în scris a primirii comunicării.

26. Legea aplicabilă contractului

26.1- Contractul va fi interpretat conform legilor din România.

Părțile au înțeles să încheie astăzi, 14.06.2019, prezentul contract în două exemplare, câte unul pentru fiecare parte.

EXECUTANT,
S.C. SOLID SYSTEMS SOLUTIONS S.R.L
Iorga Marian – administrator



BENEFICIAR,
Parohia Sf. Andrei - Chitila
Pr. Paroh Simion Bondar

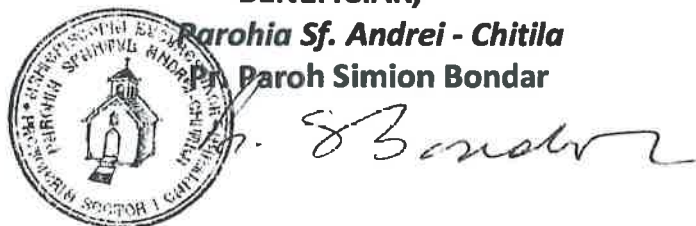

Beneficiar:
Executant:
Proiectant:
Obiectivul:
Obiectul:

Parohia Sf. Andrei Chitila
Solid System Solutions

Sf Andrei Chitila
Degivrare trepte si reparatii pridvor

Formular F3
Lista cu cantitati de lucrari pe categorii de lucrari

SECTIUNEA TEHNICA				SECTIUNEA FINANCIARA	
Nr.	Capitol de lucrari	U.M.	Cantitatea	Pretul unitar (fara TVA) - Lei -	TOTALUL (fara TVA) - Lei -
0	1	2	3	4	5 = 3 x 4
1	RPCK06A - Desfacerea pardoselilor din beton,mozaic,ciment, placi de piatra,marmura,gresie,din caramida,etc.	MP	93.000	63.33	5,889.69
			material:	0.00	0.00
			manopera:	63.33	5,889.69
			utilaj:	0.00	0.00
			transport:	0.00	0.00
2	RI11232A - Strangerea si depozitarea molozului la locul indicat - asimilat	TONA	12.000	38.00	456.00
			material:	0.00	0.00
			manopera:	38.00	456.00
			utilaj:	0.00	0.00
			transport:	0.00	0.00
3	TRB01B29 - Transportul materialelor cu roaba pe pneuri Inc aruncare desc aruncare grupa 4 distanta 90M	TONA	12.000	80.00	960.00
			material:	0.00	0.00
			manopera:	80.00	960.00
			utilaj:	0.00	0.00
			transport:	0.00	0.00
4	TRA01A10P - Transportul rutier al pamintului sau molozului cu autobasculanta dist.=10 km \$	TONA	12.000	100.00	1,200.00
			material:	0.00	0.00
			manopera:	0.00	0.00
			utilaj:	0.00	0.00
			transport:	100.00	1,200.00
5	CA01D1 - Turnarea betonului simplu marca 1) in straturi de 3-20 CM grosime, pentru egalizari, pante, sape etc, la constructii cu inaltimea pana la 35 M inclusiv	MC	9.000	508.11	4,572.99
			material:	312.85	2,815.65
			manopera:	195.26	1,757.34
			utilaj:	0.00	0.00
			transport:	0.00	0.00
6	INC01 - Achizitie si montaj inst ext incalzire electrica in pardoseala (degivrare) incl automatizarea si circuitele de forta	MP	93.000	431.72	40,149.96
			material:	363.26	33,783.18
			manopera:	68.46	6,366.78
			utilaj:	0.00	0.00
			transport:	0.00	0.00
7	CG14A1* - Pardoseli din granit montaj exterior de 2CM grosime antialunecare, inclusiv protectia impermeabilizare	MP	93.000	692.43	64,395.99
			material:	435.96	40,544.28
			manopera:	256.47	23,851.71
			utilaj:	0.00	0.00
			transport:	0.00	0.00

TOTAL 1 (Cheltuieli directe)

Greutate Materiale (tone)	Ore Manopera	Material	Manopera	Utilaj	Transport	TOTAL
---------------------------	--------------	----------	----------	--------	-----------	-------

35.59	596.00	77,143.11	39,281.52	0.00	1,200.00	117,624.63
Alte cheltuieli directe						
Contribuția asiguratorie pentru	2.250%	0.00	883.83	0.00	0.00	883.83
T2 = T1 + Alte cheltuieli directe		77,143.11	40,165.35	0.00	1,200.00	118,508.46
Cheltuieli indirecte						
Cheltuieli indirecte	10.00%	7,714.31	4,016.54	0.00	120.00	11,850.85
T3 = T2 + Cheltuieli indirecte		84,857.42	44,181.89	0.00	1,320.00	130,359.31
Beneficiu						
Profit	5.00%	4,242.87	2,209.09	0.00	66.00	6,517.97
T4 = T3 + Beneficiu		89,100.29	46,390.98	0.00	1,386.00	136,877.28
TOTAL GENERAL (fara TVA)						136,877.28
TVA (19.00%)						26,006.68
TOTAL GENERAL (inclusiv TVA)						162,883.96

Paras,

P. Bouc



cu sum

ce au fost

P. Bouc

de



Beneficiar:
Executant:
Proiectant:
Obiectivul:
Obiectul:

Parohia Sf. Andrei Chitila
Solid System Solutions

Sf Andrei Chitila
Reparatii acoperis

Formular F3
Lista cu cantitati de lucrari pe categorii de lucrari

SECTIUNEA TEHNICA				SECTIUNEA FINANCIARA	
Nr.	Capitol de lucrari	U.M.	Cantitatea	Pretul unitar (fara TVA) - Lei -	TOTALUL (fara TVA) - Lei -
0	1	2	3	4	5 = 3 x 4
1	RPCH13A - Desfacerea elem.de acoperis din sarpanta acop.cu desf.elem.ce O alcatulesc,incl.sort.si stiv.mater.	MP	298.000	17.56	5,232.88
			material:	0.00	0.00
			manopera:	17.56	5,232.88
			utilaj:	0.00	0.00
			transport:	0.00	0.00
2	CE07A# - Invelitori din placi tabla plana - asimilat	MP	298.000	286.62	85,412.76
			material:	184.26	54,909.48
			manopera:	102.36	30,503.28
			utilaj:	0.00	0.00
			transport:	0.00	0.00
3	RPCI29B# - Montaj sisteme de burlane prefabricate,tip brass din tabla	M	18.000	60.32	1,085.76
			material:	38.22	687.96
			manopera:	22.10	397.80
			utilaj:	0.00	0.00
			transport:	0.00	0.00
4	CE40B* - Sistem drenaj FI 150 / 100 gri antracit	M	40.000	126.50	5,060.00
			material:	103.26	4,130.40
			manopera:	22.12	884.80
			utilaj:	1.12	44.80
			transport:	0.00	0.00
5	CE14A01> - Montare sageac, cu latimea de 45 cm	M	57.000	151.33	8,625.81
			material:	68.10	3,881.70
			manopera:	83.23	4,744.11
			utilaj:	0.00	0.00
			transport:	0.00	0.00
6	RMDE13A - Curatat, chituit si lacuit lambriuri de lemn bogat ornamentate	MP	40.000	143.73	5,749.20
			material:	33.47	1,338.80
			manopera:	110.26	4,410.40
			utilaj:	0.00	0.00
			transport:	0.00	0.00

TOTAL 1 (Cheltuieli directe)

Greutate Materiale (tone)	Ore Manopera	Material	Manopera	Utilaj	Transport	TOTAL
35.59	596.00	64,948.34	46,173.27	44.80	0.00	112,252.17
Alte cheltuieli directe						
Contribuția asiguratorie pentru	2.250%	0.00	1,038.90	0.00	0.00	1,038.90
T2 = T1 + Alte cheltuieli directe		64,948.34	47,212.17	44.80	0.00	113,291.07

Cheltuieli indirecte



Car face cu originalul
P. Boca

Cheltuieli indirecte	10.00%	6,494.83	4,721.22	4.48	0.00	11,220.53
T3 = T2 + Cheltuieli indirecte		71,443.17	51,933.39	49.28	0.00	123,425.84
Beneficiu						
Profit	5.00%	3,572.16	2,596.67	2.46	0.00	6,171.29
T4 = T3 + Beneficiu		75,015.33	54,530.05	51.74	0.00	129,597.13
TOTAL GENERAL (fara TVA)						129,597.13
TVA (19.00%)						24,623.45
TOTAL GENERAL (inclusiv TVA)						154,220.59

Pentru,

P. Bocu



Confermă cu originalul,

P. Bocu





CONFORM CU
ORIGINALUL



PROIECTANT : S.C. STUDIO PITU S.R.L.

CUI 35124982; J40/12557/2015

ADRESA: str. Tatulesti, nr.1, sector 4, Bucuresti

BENEFICIAR : PAROHIA SFANTUL ANDREI - CHITILA
Adresa: Soseaua Chitilei, nr.138, sector 1, Bucuresti

Specificatie	Nume	Semnatura	Scara:	DENUMIRE PROIECT: REABILITARE CONSTRUCTIE Adresa: Soseaua Chitilei, nr.138, sector 1, Bucuresti	Proiect nr. 9/2019
Sef proiect					Faza: PROPUNERE
Proiectat	arh. PITU DRAGOS		Data: MARTIE 2019	format : A3	Planşa nr.: A1
Desenat	arh. PITU DRAGOS			PLANSĂ : PLAN DE INCADRARE	Rev: 00
Verificat					

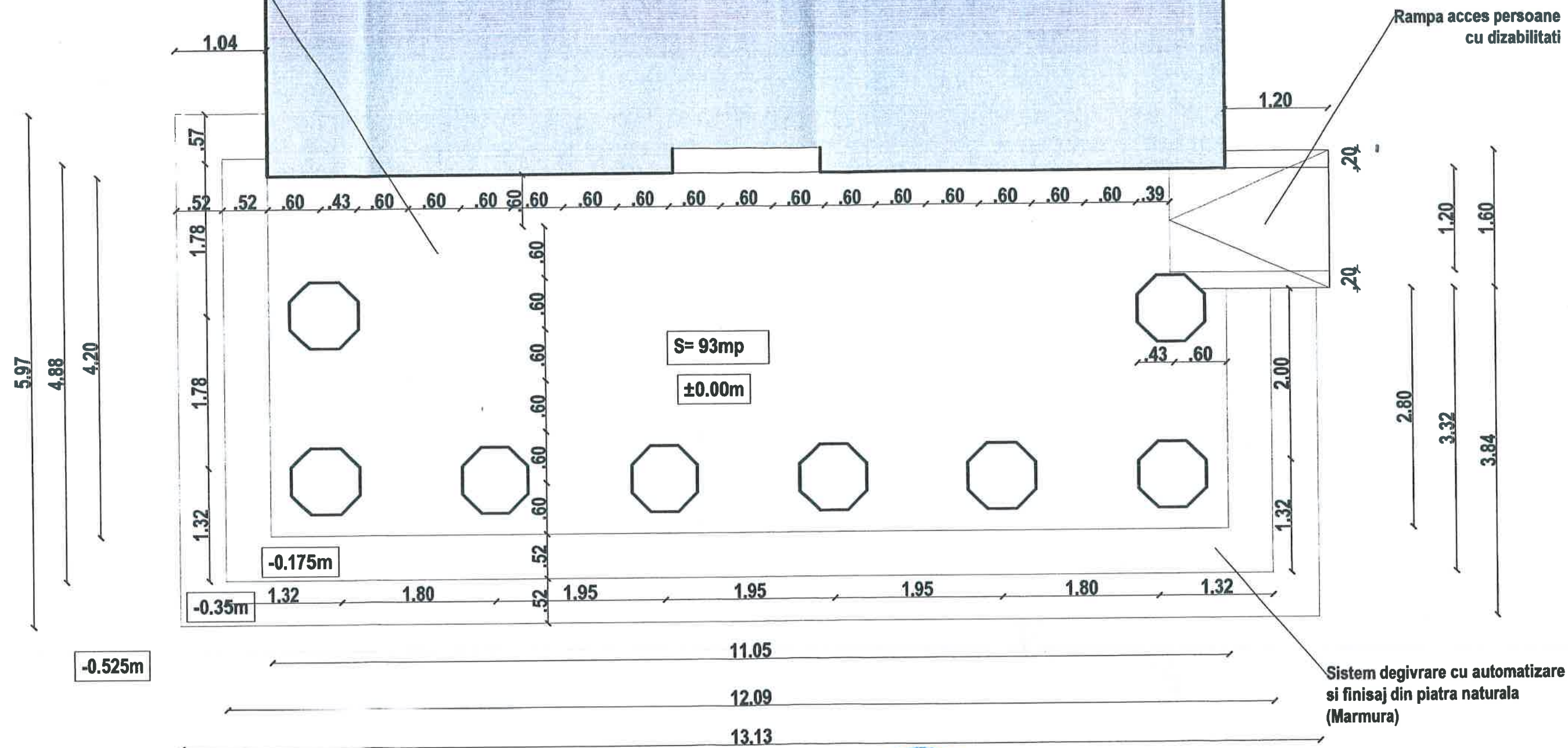

CONFORM CU
ORIGINALUL



00

Specificatie	Nume	Semnatura	Scara:
Şef proiect			1:50
Proiectat	arh. PITU DRAGOS		Data:
Desenat	arh. PITU DRAGOS		MARTIE
Verificat			2019

Acoperis Corp C2
Acoperis tigla metalica tip Lindab culoare bruna

Acoperis Corp C2 - ANEXA
Acoperis tigla metalica tip Lindab culoare bruna

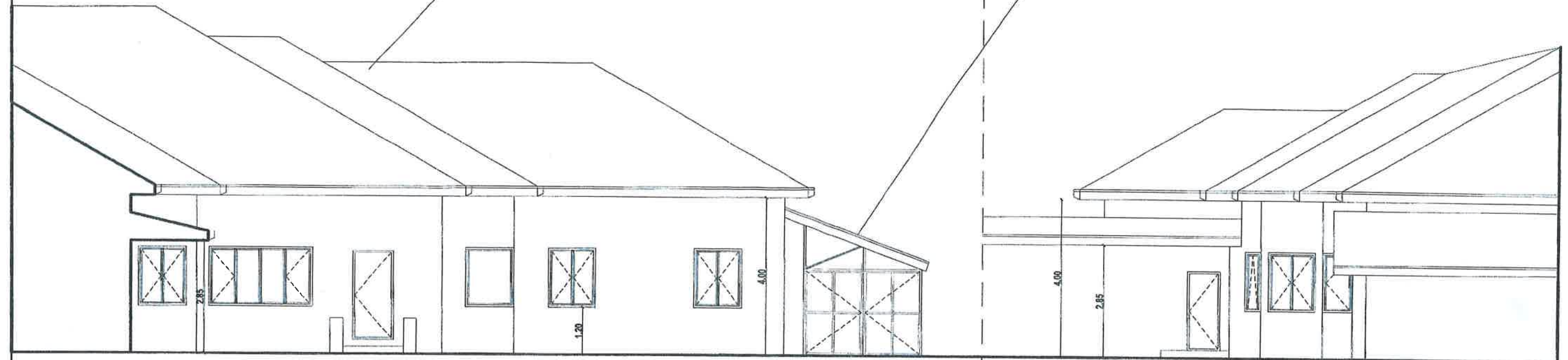

INTERVENTII:

- Desfacere acoperis vechi si inlocuire invelitoare din tabla zincata cu invelitoare din tigle metalice tip Lindab culoare bruna
- Se va monta sistem complet de invelitoare de la Lindab, inclusiv accesoriile pentru jgheaburi si burlane, olane

Acoperis Corp C2 - ANEXA
Acoperis tigla metalica tip Lindab culoare bruna

Acoperis Corp C2
Acoperis tigla metalica tip Lindab culoare bruna

CORP C3 - ANEXA



PROIECTANT : S.C. STUDIO PITU S.R.L.

CUI 35124982; J40/12557/2015

ADRESA: str. Tatulesti, nr.1, sector 4, Bucuresti

BENEFICIAR : PAROHIA SFANTUL ANDREI - CHITILA
Adresa: Soseaua Chitilei, nr.138, sector 1, Bucuresti

Specificatie	Nume	Semnatura	Scara:	DENUMIRE PROIECT:	Proiect nr.
Sef proiect			1:100	REABILITARE CONSTRUCTIE	9/2019
Proiectat	arh. PITU DRAGOS			Adresa: Soseaua Chitilei, nr.138, sector 1, Bucuresti	Faza: PROPUNERE
Desenat	arh. PITU DRAGOS		Data: MARTIE 2019	format : A3 PLANSĂ : PLAN INVELITOARE	Planşa nr.: A4
Verificat					Rev: 00

PAROHIA SFANTUL ANDREI - CHITILA
Soseaua Chitilei, nr. 138, sector 1,
Bucuresti

PROIECT: Reabilitare Constructie
PROIECTANT: STUDIO PITU S.R.L.



CONFORM CU
ORIGINALUL

Dr. Ștefan

BORDEROU

Denumirea lucrării:

Reabilitare Constructie

Amplasament:

Soseaua Chitilei, nr.138, sector 1, Bucuresti

Nr. proiect:

9/2019

Proiectant

STUDIO PITU SRL

- Foaie de capat
- Memoriu tehnic arhitectura
- Plansa A1 – plan incadrare
- Plansa A2 – plan situatie
- Plansa A3 – plan pridvor biserica
- Plansa A4 – plan invelitoare Sediu Administrativ si elevatii
- Plansa A5 – blat Masa Sfanta



**CONFORM CU
ORIGINALUL**

[Handwritten signature]

MEMORIU TEHNIC

ARHITECTURA

Denumirea lucrării: **Reabilitare Constructie**
Amplasament: **Soseaua Chitilei, nr.138, sector 1, Bucuresti**
Nr. proiect: **9/2019**
Proiectant: **STUDIO PITU SRL**

Capitolul I - DATE GENERALE

1.1. Caracteristicile amplasamentului

- **Incadrare in zona si localitate**

Terenul pe care se afla amplasata Parohia Sf. Andrei – Chitila, are o suprafata de 2035mp.

- **Descrierea terenului**

Folosinta actuala a terenului si cea de perspectiva, fiind de teren curti – constructii.
Forma terenului este dreptunghiulara, avand urmatoarele vecinatati:

1. la NE – Locuinte individuale
2. la SE – Strada Subcetate
3. la SV – Locuinte individuale
4. la NV – Locuinte individuale

- **Conditii de clima**

Clima este temperat continentală:

- media temperaturilor anuale a aerului 10÷11°C;
- media precipitațiilor medii anuale 500-600mm/an;
- numărul de zile cu ninsoare 25-30/an;
- numărul anual de zile cu zăpadă 40-60/an.

- **Conditii de amplasare si realizare a investitiei**

Se propune interventie asupra acoperisului Sediului Administrativ, in suprafata aproximativa de 190mp prin schimbarea invelitoarei din tabla zincata in tigla metalica tip Lindab si reabilitarea pridvorului Bisericii, prin instalarea unui sistem de degivrare si schimbarea finisajului din piatra naturala.

1.2. Caracteristicile investitiilor propuse

- Functiunea : Cult
- Dimensiunile terenului : 2035 mp-forma dreptunghiulara

Capitolul II – DESCRIEREA FUNCTIONALA

Se propune interventie in situl Parohiei Sf. Andrei - Chitila, asupra acoperisului Sediului Administrativ, in suprafata aproximativa de 298 mp prin reparatia invetilorii din tabla cu



CONFORM CU
ORIGINALUL

[Handwritten signature]

tigla metalica tip Lindab si reabilitarea pridvorului Bisericii, prin instalarea unui sistem de degivrare si schimbarea finisajului din piatra naturala.

Capitolul III – SOLUTII CONSTRUCTIVE SI DE FINISAJ

3.1. Sistemul constructiv

Intervenirea la Sediul Administrativ se va face la nivelul acoperisului, prin schimbarea invelitorii din tabla zincata in tigle metalice tip Lindab, culoare bruna. Se vor efectua reparatii ale infiltratiilor apei prin depistarea acestora si remedierea membranei hidroizolante.

Pridvorul Bisericii necesita schimbarea finisajului de piatra naturala, sparta si crapata. Se propune de asemenea, instalarea unui sistem de degivrare de la Magnum, cu cabluri de incalzire, cu destinatie speciala pentru degivrarea teraselor, rampelor.

Sistemul de degivrare Magnum Outdoor este un sistem avansat de cabluri de incalzire, 2 unitati de senzori care masoara umiditatea in combinatie cu temperatura exterioara si un panou de control- comanda. Se propune si sistem adiacent de automatizare a acestei degivrari a pridvorului.

Sistemul este destinate suprafetelor mari (Sprezvor= 93mp), cum ar fi terase, docuri de incarcare, rampe intrare iesire pentru garaje etc. Cablul Magnum Outdoor poate fi fixat direct pe otelul de armare inainte de patul de nisip, beton sau asfalt.

Se vor masura si se vor egaliza treptele pridvorului.

Capitolul IV – INDEPLINIREA CERINTELOR DE CALITATE

4.1. Cerinta A – rezistenta si stabilitate

Se vor utiliza materiale de calitate si se vor executa cu atentie oferind o foarte buna calitate a lucrarilor. Materialele folosite vor fi in normele materialelor de constructii de pe piata romaneasca.

4.2. Cerinta B – siguranta in exploatare

Se vor respecta distantele minime pentru circulatii.

4.3. Cerinta C – securitate la incendiu

Nu este cazul

4.4. Cerinta D – igiena si sanatatea oamenilor, refacerea si protectia mediului

Lucrările prevazute in prezentul proiect nu constituie surse de poluare a apei, aerului, solului si subsolului si nu sunt generatoare de noxe.

Se va prevedea asigurarea confortului vizual pe teren printr-un iluminat modern, care sa respecte nivelele de iluminare medie si factorii de uniformitate prevazuti in normativul NP-061-02.

Dupa terminarea lucrarilor se vor evacua toate materialele ramase de la lucrare, se va evita perturbarea vecinatatilor .

Se vor dezafecta terenurile si platformele de lucru ocupate de constructor .

Se vor respecta:

- Legea nr. 265/2006 - Legea protectiei mediului;
- Ordinul nr. 860/2002 - Ordin al Ministerului apelor, padurilor si protectiei mediului pentru aprobarea "Procedurii de evaluare a impactului asupra mediului si de emitere a acordului de mediu".
- Legea nr. 107/08.10.1996 - Legea apelor (apărut în M.O. nr. 224)



- Ordin nr. 720 din noiembrie 1996 - Ordin al Ministerului apelor, pădurilor și protecției mediului privind necesitatea elaborării documentațiilor tehnice pentru fundamentarea solicitării avizului și autorizației de gospodărire a apelor.
- OG 243/2000 privind protecția atmosferei;
- HGR 188/2002, Ord. MAPPM 462/1993 și 125/1996, 756/1997;

4.5. Cerința E – izolare termică, hidrofuga și economia de energie

Nu este cazul.

4.6. Cerința F – protecția la zgomot

Nu este cazul.

Capitolul V – MASURI DE TEHNICA SECURITĂȚII ȘI PROTECȚIA MUNCII

Executanții și beneficiarul vor respecta LEGEA PROTECȚIEI MUNCII Nr. 139/2006.

De asemenea vor fi respectate "Normele departamentele pentru transporturi 1982"

De asemenea vor fi respectate următoarele:

- Norme generale de protecția muncii;
- Regulamentul MLPAT 9/N/15 03 1993 – privind protecția și igiene muncii în construcții editie 1995;
- Ord. MMPS 235/1995 privind normele specifice de securitate a muncii la înălțime;
- Ord. MMPS 255/1995 – Normativ cadru privind acordarea echipamentului de protecție individuală;
- Normativele generale de prevenire și stingere a incendiilor aprobate prin Ordinul MI numărul 775/ 1998;
- Ord. MLPAT 20/N/11 07 2004 – normativ C300/1994;
- Norme generale de protecție a muncii elaborate de MMPS și MS în 1996;
- Legea nr. 5/1965 cu completările ulterioare;
- Norme republicane de protecție a muncii elaborate de MMPS și MS nr 34/1975 respectiv 6/1975;

Legile și normativele menționate nu sunt limitative. Conducerea șantierului este datorată să ia orice măsuri de protecție a muncii necesare pentru desfășurarea lucrului pe șantier în deplină siguranță pentru prevenirea producerii accidentelor de muncă, în funcție de tehnologia aplicată și dotarea tehnică pe care o are.

Întocmit

Arh. Dragos Pitu



CONFORM CU
ORIGINALUL



Beneficiar:
Executant:
Proiectant:
Obiectivul:
Obiectul:
Stadiul fizic:

Parohia Sf. Andrei Chitila

Sf Andrei Chitila
Obj01 Biserica - trepte intrare
Obj02 Sediul Administrativ - acoperis



Formular F3
Lista cu cantitati de lucrari pe categorii de lucrari

SECTIUNEA TEHNICA				SECTIUNEA FINANCIARA	
Nr.	Capitol de lucrari	U.M.	Cantitatea	Pretul unitar (fara TVA) - Lei -	TOTALUL (fara TVA) - Lei -
0	1	2	3	4	5 = 3 x 4
1	RPCK06A - Desfacerea pardoselilor din beton,mozaic,ciment,placi de platra,marmura,gresie,din caramida,etc.	MP	93.000	65.67	6,107.31
			material:	0.15	13.95
			manopera:	65.52	6,093.36
			utilaj:	0.00	0.00
			transport:	0.00	0.00
2	RI11232A - Strangerea si depozitarea molozului la locul indicat - asimilat	TONA	12.000	39.50	474.00
			material:	0.00	0.00
			manopera:	39.50	474.00
			utilaj:	0.00	0.00
			transport:	0.00	0.00
3	TRB01B29 - Transportul materialelor cu roaba pe pneuri inc aruncare desc aruncare grupa 4 distanta 90M	TONA	12.000	88.00	1,056.00
			material:	0.00	0.00
			manopera:	88.00	1,056.00
			utilaj:	0.00	0.00
			transport:	0.00	0.00
4	TRA01A10P - Transportul rutier al pamintului sau molozului cu autobasculanta dist.=10 km \$	TONA	12.000	100.00	1,200.00
			material:	0.00	0.00
			manopera:	0.00	0.00
			utilaj:	0.00	0.00
			transport:	100.00	1,200.00
5	CA01D1 - Turnarea betonului simplu marca 1) in straturi de 3-20 CM grosime, pentru egalizari, pante, sape etc, la constructii cu inaltimea pana la 35 M inclusiv	MC	9.000	519.14	4,672.26
			material:	320.55	2,884.95
			manopera:	196.47	1,768.23
			utilaj:	2.12	19.08
			transport:	0.00	0.00
6	INC01 - Achizitie si montaj inst ext incalzire electrica in pardoseala (deglvrare) incl automatizarea si circuitele de forta	MP	93.000	430.95	40,078.35
			material:	365.50	33,991.50
			manopera:	65.45	6,086.85
			utilaj:	0.00	0.00
			transport:	0.00	0.00
7	CG14A1* - Pardoseli din granit montaj exterior de 2CM grosime antialunecare, inclusiv protectia impermeabilizare	MP	93.000	694.65	64,602.45
			material:	440.27	40,945.11
			manopera:	252.26	23,460.18
			utilaj:	2.12	197.16
			transport:	0.00	0.00
8	RPCH13A - Desfacerea elem.de acoperis din sarpanta acop.cu desf.elem.ce O alcatulesc,incl.sort.si stlv.mater.	MP	298.000	15.35	4,574.30
			material:	0.00	0.00
			manopera:	15.35	4,574.30



CONFORM CU
ORIGINALUL

[Signature]

			utilaj:	0.00	0.00
			transport:	0.00	0.00
9	CE07A# - Invelitori din placi tabla plana - asimilat	MP	298.000	287.00	85,526.00
			material:	186.45	55,562.10
			manopera:	100.55	29,963.90
			utilaj:	0.00	0.00
			transport:	0.00	0.00
10	RPCI29B# - Montaj sisteme de burlane prefabricate, tip brass din tabla	M	18.000	61.51	1,107.18
			material:	39.25	706.50
			manopera:	22.26	400.68
			utilaj:	0.00	0.00
			transport:	0.00	0.00
11	CE40B* - Sistem drenaj FI 150 / 100 gri antracit	M	40.000	128.90	5,156.00
			material:	104.56	4,182.40
			manopera:	23.22	928.80
			utilaj:	1.12	44.80
			transport:	0.00	0.00
12	CE14A01> - Montare sageac, cu latimea de 45 cm	M	57.000	155.33	8,853.81
			material:	69.78	3,977.46
			manopera:	85.55	4,876.35
			utilaj:	0.00	0.00
			transport:	0.00	0.00
13	RMDE13A - Curatat, chituit si lacuit lambriuri de lemn bogat ornamentate	MP	40.000	148.93	5,957.20
			material:	36.48	1,459.20
			manopera:	112.45	4,498.00
			utilaj:	0.00	0.00
			transport:	0.00	0.00

TOTAL 1 (Cheltuieli directe)

Greutate Materiale (tone)	Ore Manopera	Material	Manopera	Utilaj	Transport	TOTAL
35.59	596.00	143,723.17	84,180.65	261.04	1,200.00	230,472.04
Alte cheltuieli directe						
Contribuția asiguratorie pentru	0.337%	0.00	283.69	0.00	0.00	283.69
T2 = T1 + Alte cheltuieli directe		143,723.17	84,464.34	261.04	1,200.00	230,755.73
Cheltuieli indirecte						
Cheltuieli indirecte	10.00%	14,372.32	8,446.43	26.10	120.00	22,964.85
T3 = T2 + Cheltuieli indirecte		158,095.49	92,910.77	287.14	1,320.00	262,613.40
Beneficiu						
Profit	5.00%	7,904.77	4,645.54	14.36	66.00	12,630.67
T4 = T3 + Beneficiu		166,000.26	97,556.31	301.50	1,386.00	265,244.07
TOTAL GENERAL (fara TVA)						265,244.07
TVA (19.00%)						50,396.37
TOTAL GENERAL (inclusiv TVA)						315,640.45



Sectorul 1 al Municipiului BUCURESTI
Bulevardul Banu Manta nr. 9
REGISTRATURA GENERALA
www.primariasector1.ro
Tel: (021) 319.10.13

ant: Parohia "Sfantul Andrei"- Chitila

ent: Strada chitila Nr. 138 Sectorul 1

ent: 0723137986

strare: 39896

rare: 19.09.2019

tionare: 19.10.2019

i: alt fel

i: depune cerere pentru acordare sprijin financiar conform OG nr.82/2001 si
HG nr.1470/2002, pentru continuare lucrari de pictura -lacas de cult

UNITATEA DE CULT

Nr. 42 /Data 18.06.2019

4/2263/13092013
Juc 516/19.09.2019

CERERE

pentru acordarea sprijinului financiar conform Ordonanței Guvernului nr. 82/2001
și Hotărârii Guvernului nr. 1470/2002

Unitatea de cult solicitantă²: PAROHIA SF. ANAIEI - CHITLA
Cultul sau Eparhia: ORTODOX
Adresa completă a unității de cult solicitante: ȘOS. CHITLEI NR. 138, SEC. I
BUCUREȘTI
Adresa completă a obiectivului pentru care se solicită sprijin financiar (în cazul în care diferă de adresa unității de cult):
Poziția și Pagina din Statul de Funcții și Personal al Cultului / Eparhiei:
Hramul (dacă este cazul): SF. ANAIEI
Numele și prenumele reprezentantului unității de cult: ȘTEFAN BOGDAN
Funcția: PAROH Telefon: 0723 137 986
E-mail: p.simonian.bogdan@gmail.com
Numărul de cod în cazul monumentelor istorice:

Codul IBAN:

RO51R4C30069148620300001

deschis la:

BUR

Sucursala:

BUCUREȘTI, NR.

Codul Fiscal al unității de cult:

15091040

Obiectul cererii:

CONTINUARE LUCRĂRI PICTURĂ

Motivarea cererii:

LIPSA FONDURILOR

Numărul și data autorizației de construire: ; Data încetării valabilității:

Numărul și data avizului Ministerului Culturii și Identității Naționale / Direcției Județene de Cultură și Identitate Națională (dacă este cazul):

Numărul și data avizului Comisiei de Pictură Bisericească (dacă este cazul): 75.73/2017

Data începerii lucrărilor: 01.08.2017

Stadiul lucrărilor³: ÎN CURS

Valoarea devizului lucrărilor rămase de executat: 343.015,58 RON

În ce ani a mai primit sprijin financiar de la S.S.C. (ultimii 5 ani):

În ce valoare:

Dacă au fost justificate în totalitate sumele primite:

În ce ani a mai primit sprijin financiar de la alte instituții publice (ultimii 5 ani):

ANUL

În ce valoare:

100.000 RON

CERTIFIC exactitatea datelor de mai sus, pentru care răspund conform prevederilor legale.



Semnătura
și ștampila solicitantului

[Signature]

¹ Va fi trecut numărul de înregistrare din Registrul de Intrări/Ieșiri al unității de cult.

² Va fi trecută denumirea unității de cult așa cum este înscrisă în Certificatul de Înregistrare Fiscală.

³ Va fi trecută o scurtă descriere a stadiului lucrărilor.

DECLARAȚIE

Subsemnatul, Băduș Florin, reprezentant legal al parohiei/unității de cult cu hramul "Sf. Ierocim - Clător" (dacă este cazul) din localitatea Clător, str. Șos. Clător, nr. 138, județul/sectorul Cluj, având CIF 15091040, din cadrul eparhiei/cultului Episcopiea Ortodoxă Clujeană, cunoscând prevederile din Codul penal privind falsul în declarații, îmi asum pe propria răspundere următoarele:

- datele, informațiile și documentele prezentate în dosarul de solicitare a sprijinului financiar sau în dosarul de justificare a sumelor primite corespund realității;
- parohia/unitatea de cult nu are datorii și obligații neachitate la scadență către persoane juridice sau bunuri urmărite în vederea executării silite;
- mă angajez ca sprijinul financiar care va fi alocat parohiei/unității de cult să-l utilizez în scopul pentru care a fost solicitat și să-l justific integral, în condițiile legii; în documentele justificative nu voi prezenta facturi și chitanțe pentru mijloace fixe a căror valoare depășește 2.500 lei, inclusiv TVA;
- documentele depuse la Secretariatul de Stat pentru Culte în scopul justificării sprijinului financiar acordat unității de cult nu vor face obiectul justificării către alte instituții publice;
- Certificatul de Înregistrare Fiscală și contul bancar aparțin parohiei/unității de cult care a solicitat sprijinul financiar;
- să menționez sprijinul financiar acordat de către Secretariatul de Stat pentru Culte în toate materialele informative (de promovare) referitoare la obiectivul pentru care s-a făcut solicitarea de ajutor financiar, iar la tipărirea volumelor dedicate evenimentelor cultural – religioase să evidențiez grafic faptul că s-au realizat cu sprijinul financiar al Secretariatului de Stat pentru Culte.

Reprezentantul unității de cult solicitante



Semnătura

Ștampila

Reprezentantul unității centrale de cult

Semnătura

Ștampila

Data: 18.06.2019

SOCIETATE ADMINISTRATA IN SISTEM DUALIST

Calea Victoriei nr. 15, Sector 3, Bucuresti, cod postal 030023

Inmatriculata la Registrul Comertului: J40/90/1991

Inmatriculata la Registrul Bancar Nr. RB-PJR-40-008/18.02.1999

Cod Unic de Inregistrare: RO 361757

Inregistrata la Registrul de evidenta a prelucrarilor de date cu caracter personal sub nr. 3776 si 3772

Capital Social: 1.625.341.625,40 lei

SWIFT: RNCB RO BU; Site: www.bcr.ro; Email: contact.center@bcr.ro

InfoBCR: 0800.801.BCR (0800.801.227), apelabil gratuit din orice retea nationala;

+4021.407.42.00 apelabil din strainatate la tarif normal

EXTRAS DE CONT Nr. din data: 25-04-2019

pe perioada: 01-12-2018 - 25-04-2019

Cont Nou: 2511.A01.0.14862030.0069.ROL.1

Cont Vechi:

Cod IBAN Nou: RO41RNCB0069148620300001

Cod IBAN Vechi:

Valuta: RON

Titular: PAROHIA SFANTUL ANDREI CHITILA

CIC: 14862030

CUI/CNP:

15091040

Tip Produs: Cont Pachet Micro Asociatii Religioase, Fundatii si ONG-uri - Cont curente

Data	28-12-2018	Sold Contabil Initial	7,789.75
Data operatiunii		Referinta oper.	Debit
Data Valorii	Explicatie	Document	Credit

Tranzactii finalizate:

28-12-2018 13:36	Depunere numerar lei - in contul: RO41RNCB0069148620300001 (PAROHIA SFANTUL ANDREI CHITILA)(Solicitant Bondar Simion)	2018122862998908 Chitanta de incasare numerar 2018122800025143	0.00	21,500.00
28-12-2018 17:38	Tranzactie efectuata pe suport hartie, Referinta 1812285599390236, data valutei 28-12-2018, Decontare -Platitor: PAROHIA SFANTUL ANDREI CHITILA; RO41RNCB0069148620300001; CODFISC 15091040; BCR BUCURESTI LIBERTATII- Beneficiar: PROTOIERIA SECTOR 1 CAPITALA; RO57RNCB0088140310120001; CODFISC 32712040; BCR BUCURESTI MOSILOR-Detaliu: 178 LEI CAS OCT NOV 2018 1000LEI TV TRINITAS NOV DEC 2018 235LEI F 12839 2018 612 LEI F 12960 12997 2018 11200LEI F 12118 2018	2018122863456777 Ordin de plata 12 28.12.2018	21,225.00	0.00

Tranzactii finalizate: 21,225.00 21,500.00

Sold contabil final: 8,064.75

Data	20-02-2019	Sold Contabil Initial	8,064.75
Data operatiunii		Referinta oper.	Debit
Data Valorii	Explicatie	Document	Credit

Tranzactii finalizate:

20-02-2019 12:09	Depunere numerar lei - in contul: RO41RNCB0069148620300001 (PAROHIA SFANTUL ANDREI CHITILA)incasari(Solicitant Bondar Simion)	2019022078274567 Chitanta de incasare numerar 2019022000003653	0.00	17,500.00
20-02-2019 15:33	Tranzactie efectuata pe suport hartie, Referinta 190220S612826928, data valutei 20-02-2019, Decontare -Platitor: PAROHIA SFANTUL ANDREI CHITILA; RO41RNCB0069148620300001; CODFISC 15091040; BCR BUCURESTI LIBERTATII- Beneficiar: PROTOIERIA SECTOR 1 CAPITALA; RO57RNCB0088140310120001; CODFISC 32712040; BCR BUCURESTI MOSILOR-Detaliu: 4.089 LEI CAS DEC 2018 4.330 LEI CAS IAN 2018 1000 LEI TV TRINITAS IN FEBR 2019 7630 LEI F 13282 2018	2019022078679317 Ordin de plata 1 20.02.2019	17,049.00	0.00

Tranzactii finalizate: 17,049.00 17,500.00

Sold contabil final: 8,515.75

Data	25-04-2019	Sold Contabil Initial	8,515.75
Data operatiunii		Referinta oper.	Debit
Data Valorii	Explicatie	Document	Credit

Tranzactii finalizate:

25-04-2019 14:43	Depunere numerar lei - in contul: RO41RNCB0069148620300001 (PAROHIA SFANTUL ANDREI CHITILA)SURSA FONDURILOR: INCASARI DIN VANZARI(Solicitant Bondar Simion)	2019042529417191 Chitanta de incasare numerar 2019042500008632	0.00	33,000.00
------------------	---	--	------	-----------

Tranzactii finalizate: 0.00 33,000.00

Sold contabil final: 41,515.75

Total tranzactii finalizate pe perioada: 01-12-2018 - 25-04-2019 38,274.00 72,000.00

Sold contabil final la: 25-04-2019 41,515.75

Alte informatii:

Sold disponibil la: 25-04-2019 14:44 41,515.75

PREZENTUL DOCUMENT ESTE ELIBERAT DE BANCA COMERCIALA ROMANA SI ARE VALOARE DE ORIGINAL FIIND VALABIL FARA SEMNATURA SI STAMPILA.

Soldul disponibil al zilei bancare inscris pe extrasul de cont reflecta situatia sumelor inregistrate in contul curent in momentul editarii extrasului de cont, in functie de obligatiile de plata ale titularului de cont initiate sau evidentiata pana la momentul editarii extrasului de cont.

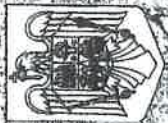

ROMÂNIA
MINISTERUL FINANTELOR PUBLICE
CERTIFICAT DE ÎNREGISTRARE FISCALĂ

MTF

PAROHIA SFANTUL ANDREI CHITILA

MUNICIPIUL BUCURESTI sector: 1
Șos Chitilei nr. 138
Autorizație: DECRET 233/1949; 80-1/537758



Emite
Directorul

Codul de înregistrare fiscală (C.I.F.):

15091040

Data atribuirii (C.I.F.):
plătitor de TVA din data de:

13-12-2002

Semnătura

Data emiterii:

14-12-2002

Cod 14.13.20.99

Model la C.N. "Inregistrări Negociabile" S.R.L.



Carforn
14.12.2002
Șos Chitilei nr. 138









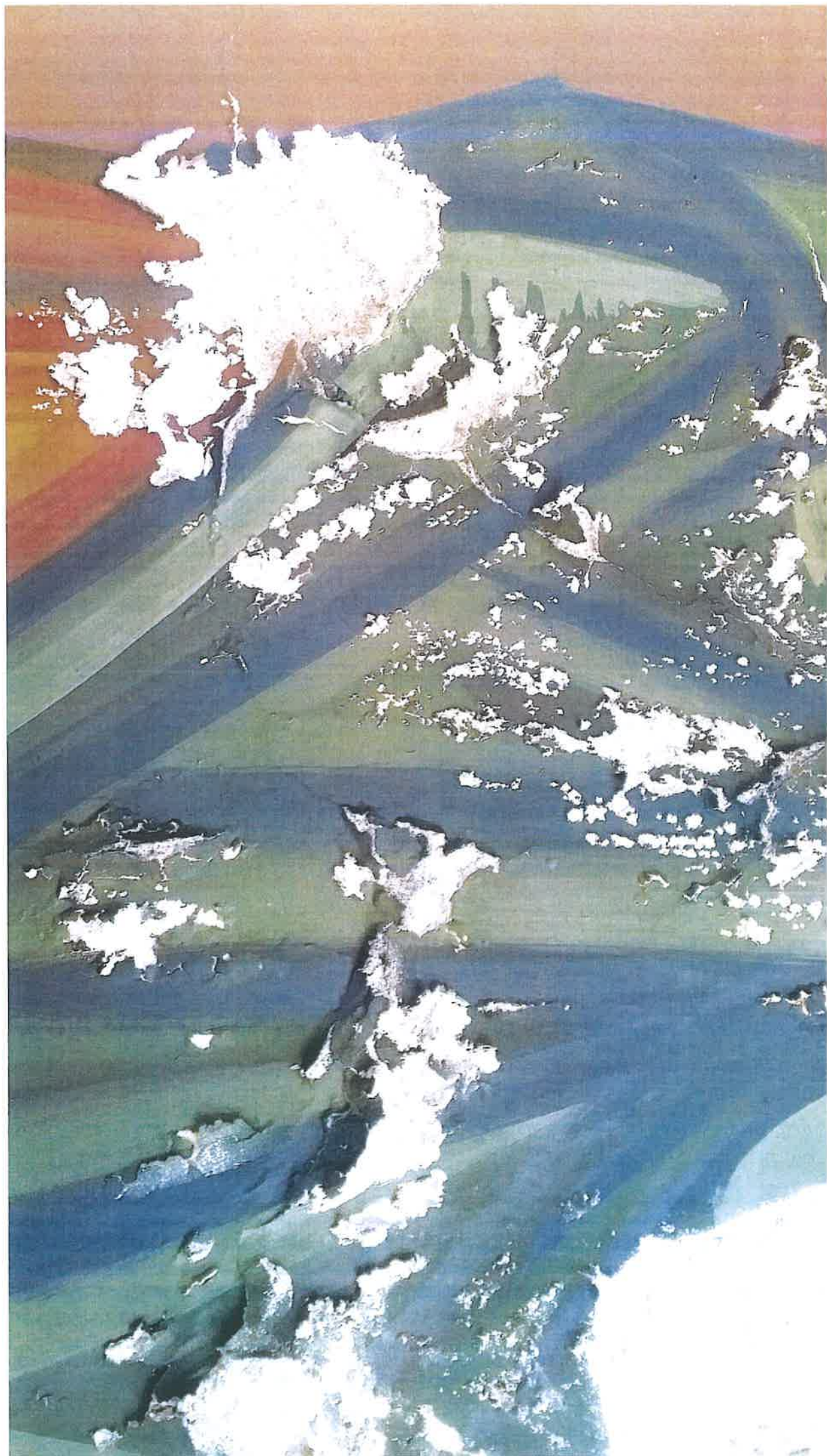



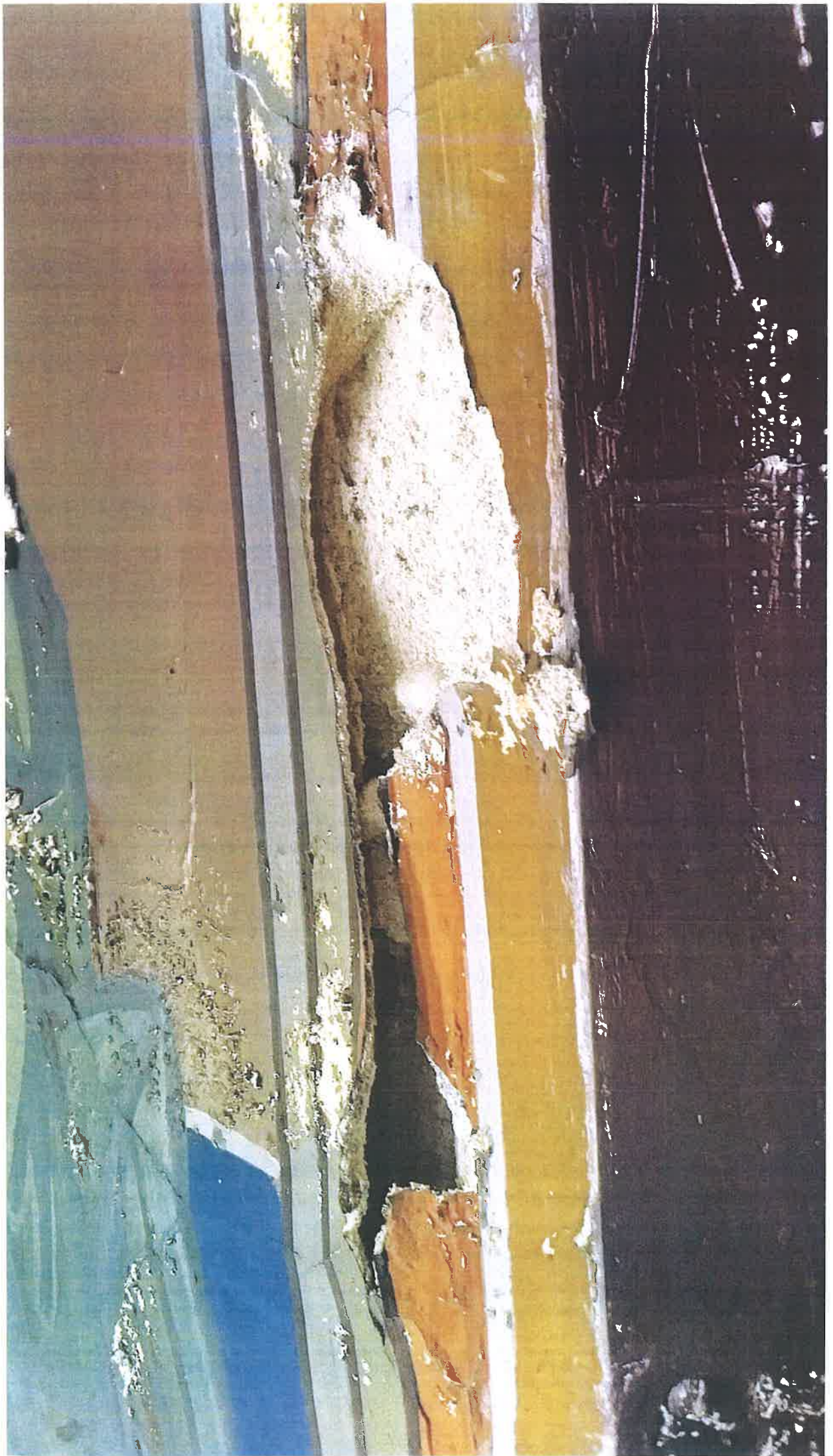





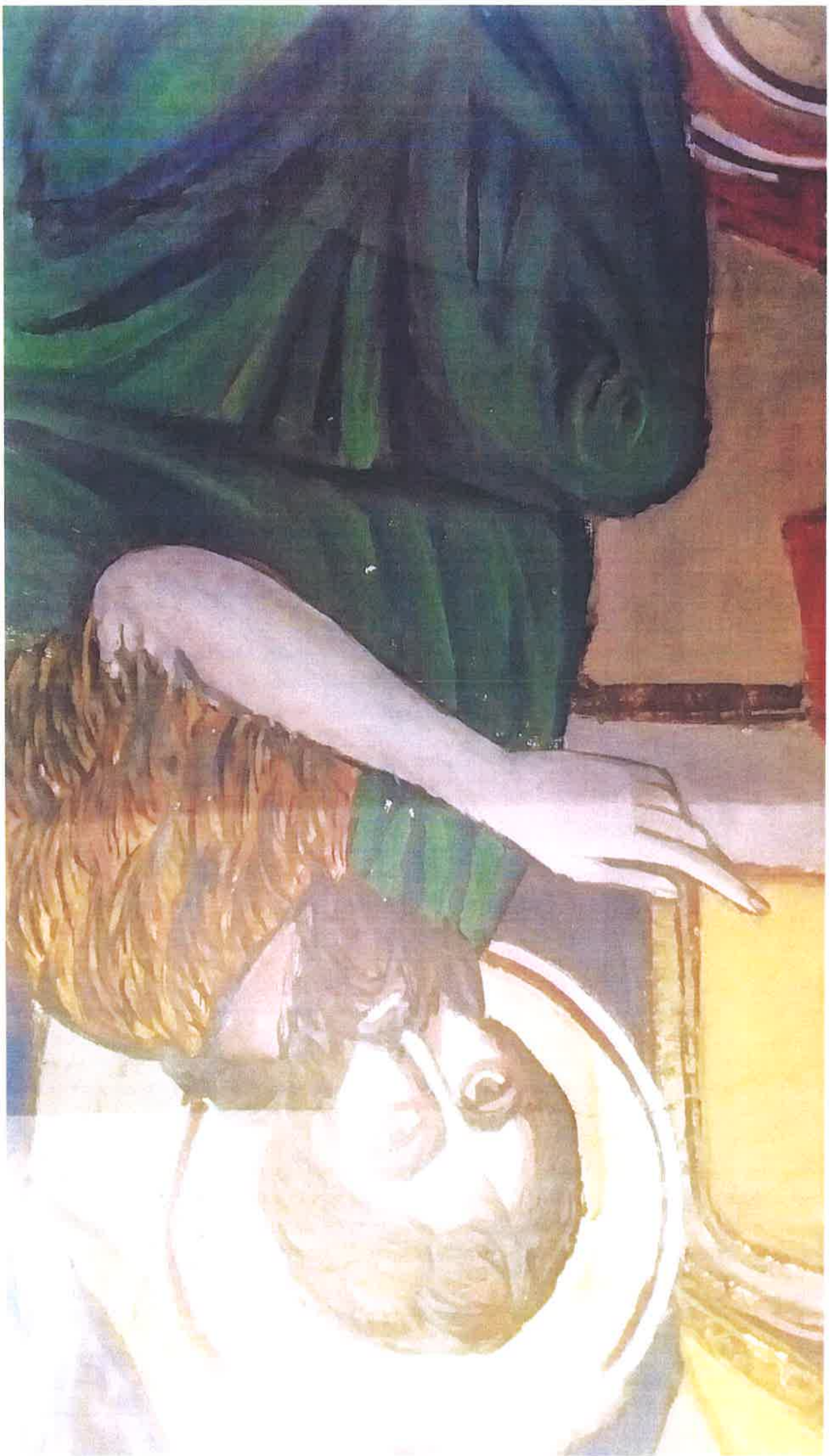

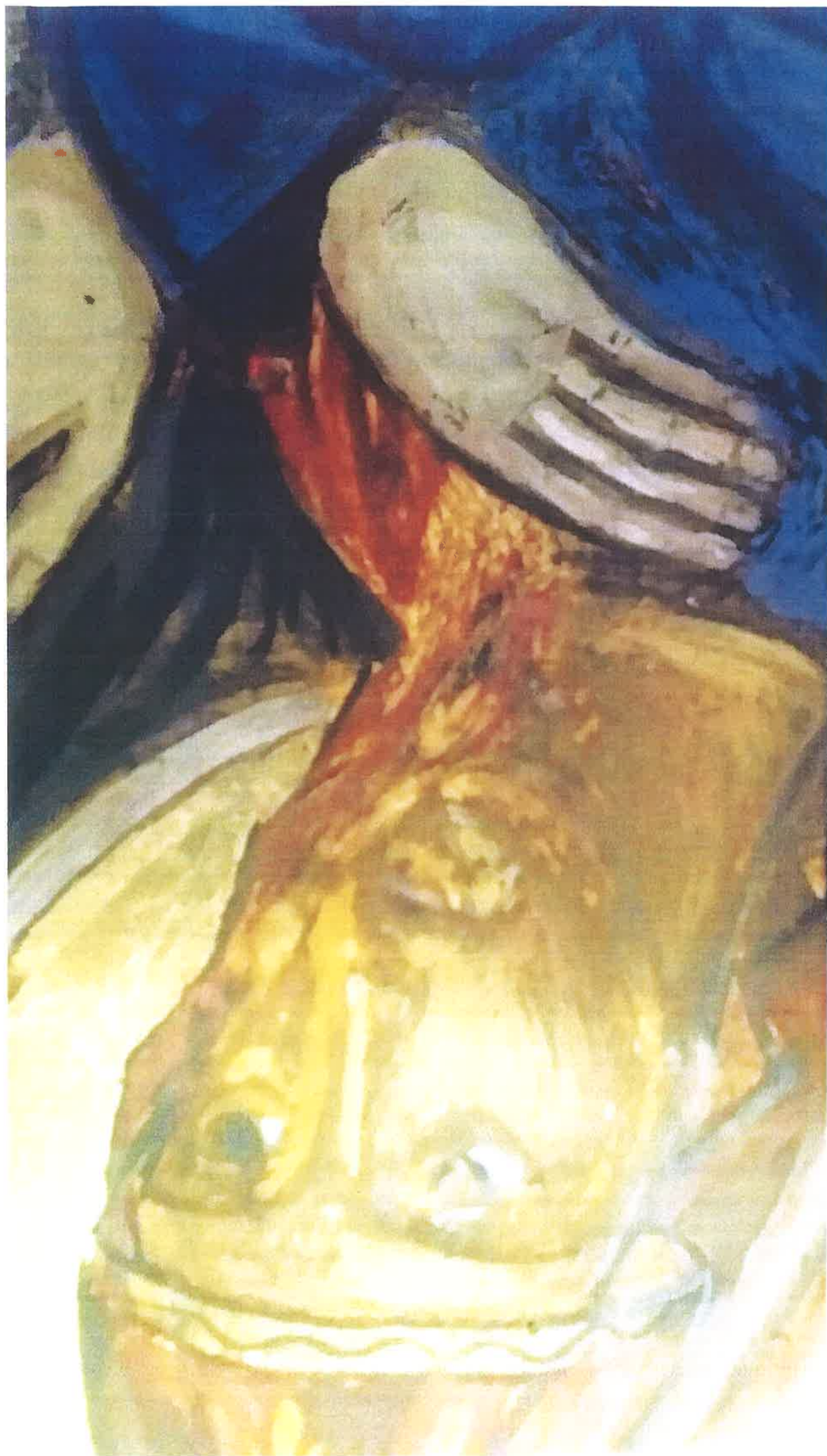



P A T R I A R H I A R O M Â N Ă
SECTORUL CULTURĂ ȘI PATRIMONIU RELIGIOS
Comisia de Pictură Bisericească

Cod IBAN RO59RNCB0075004895030001 - BCR filiala sector 4
Str. Maria Rosetti Nr. 63, sector 2, București; Tel:0799806399
email: comisiadepicturabisericeasca@yahoo.com

Temei nr. 7573 /2017

28 iulie 2017

Către

ARHIEPISCOPIA BUCUREȘTILOR,

Vă facem cunoscut că în data de 27.07.2017, Comisia de Pictură Bisericească a propus iar Preafericitul Părinte Patriarh DANIEL a aprobat în regim de urgență adjudecarea lucrărilor de conservare-restaurare a picturii murale, de la Biserica cu hramul *Sfântul Apostol Andrei*, Parohia *Sfântul Apostol Andrei - Chitila*, Protoieria Sector I Capitală, pe sama dlui restaurator Sandu Stoleru, la un preț de 500 lei/mp.

Parohia și restauratorul adjudecatar vor respecta toate prevederile din deviz, în ceea ce privește Erminia, iar lucrarea nu va putea începe decât după primirea aprobărilor prin Comisia de Pictură Bisericească și încheierea contractului între părți, în care vor fi prevăzute obligațiile reciproce.

În contract vor fi menționați nominal ucenicii și stagiarii, care vor fi folosiți la lucrare, care trebuie să fie obligatoriu în evidențele Comisiei de Pictură Bisericească și care, nu au calitatea de colaborator pentru impozitare.

În contract se va menționa de asemenea, că restauratorul care a adjudecat lucrarea, își ia obligația de a fi prezent permanent pe șantier, că va executa personal lucrarea, ucenicii și stagiarii ajutând la lucrările auxiliare.

conf. cu originalul.
Stoleru



Din suma cuvenită restauratorului se va reține cota de 2% pentru Comisia de Pictură Bisericească și va fi virată în contul Administrației Patriarhale:

RO 59 RNCB 0075 0048 9503 0001 - BCR, sector 4 , București,

Cod fiscal : RO 4430779.

Centrul Eparhial sub jurisdicția căruia se află parohia care efectuează lucrările de pictură din nou, este rugat să supravegheze respectarea întocmai a prevederilor din Regulamentul pentru Organizarea și Funcționarea Comisiei de Pictură Bisericească a Patriarhiei Române aprobat de Sfântul Sinod în data de 29 septembrie 2012.

La Comisia de Pictură Bisericească se va transmite un exemplar din contract spre aprobare și procesul-verbal de recepție definitivă a lucrării.

Din încredințarea Preafericitului Părinte Patriarh DANIEL - Patriarhul Bisericii Ortodoxe Române, Președintele Comisiei de Pictură Bisericească.

Consilier Patriarhal

Nicolae HRITCU

Secretar administrativ

al Comisiei de Pictură Bisericească



Inspector de Specialitate

Cristina MÎNDREȚE

Secretar tehnic

al Comisiei de Pictură Bisericească



Amplasat cu originalul.
h. Stancu

CONTRACT

**de executare a lucrărilor de restaurare în tehnica ulei,
de la Biserica cu hramul Sfântul Andrei, Parohia Sfântul Andrei - Chitila,
Protoieria Sector 1 Capitală, Arhiepiscopia Bucureștilor**

Art. 1 PĂRȚILE

1.1. SC.RESTAURART SRL, persoană juridică română cu sediul în mun.Vaslui, str.Traian, bl.223, sc.A. et.4, ap.19, jud. Vaslui. CUI- 33392784 înregistrat la Registrul Comerțului cu nr. J37/234/2014 având angajat pe Domnul STOLERU SANDU cu [redacted] în calitate de restaurator bisericesc autorizat de CPB a Patriarhiei, care va executa și va răspunde conform prevederilor Regulamentului pentru organizarea și funcționarea CPB a Patriarhiei Romane pentru executarea lucrărilor de restaurare și conservare, în continuare restauratorul, pe de o parte.

1.2. PAROHIA SFÂNTUL ANDREI-CHITILA, str. Șos.Chitilei, nr.138,Sector1.București, Arhiepiscopia Bucureștilor, Protopopiatul Sector 1 Capitală, reprezentată prin preot paroh Bondar Simion și epitrop Marcu Ion numită în continuare parohia, pe de altă parte.

Art. 2 OBIECTUL

Obiectul prezentului contract îl reprezintă lucrările de restaurare de la biserica cu hramul Sfântul Andrei, prevăzute în oferta depusă de restauratorul Stoleru Sandu la angajarea lucrării, și aprobată de Comisia de Pictură Bisericească în ședința din 27.07.2017, Temei nr.7573/2017.

Art. 3 VALOAREA CONTRACTULUI:

3.1. În schimbul realizării lucrărilor ce fac obiectul contractului parohia va achita prețul contractului, respectiv suma de lei 500/imp. conform rezultatului licitației aprobate de către Comisia de Pictură Bisericească. Această valoare include toate taxele, impozitele și cheltuielile aferente realizării lucrării (impozit pe venit, pe salarii, contribuții etc.).

3.2. Plata prețului se va face eșalonat, pe măsura realizării lucrărilor, în baza proceselor verbale de recepție parțială sau a înțelegerii contractuale (pe baza măsurătorilor făcute pe schelă de către pictor și verificate de către paroh și consiliul parohial). Cu ocazia fiecărei plăți parțiale sau finale, restauratorul va vira, separat de valoarea prezentului contract, dar proporțional cu valoarea acestuia, suma de 2% din valoarea respectivei plăți către Comisia de Pictură Bisericească cu titlul de contribuție pentru susținerea activităților acesteia, în contul având cod IBAN RO59RNCB0075004895030001 deschis la BCR filiala sector 4 București.

3.3. Valoarea contractului se poate modifica doar în următoarele situații:

- Lucrările suplimentare devizului (poleiri cu schlagmettal sau cu aur) se vor plăti separat, prin negociere amiabilă între părți, aprobată de Centrul Eparhial, precedată de o informare în ceea ce privește costul materialelor folosite de către restaurator.



*Confirmație de recepție
P. Bondar*



- În cazul în care se constată, pe durata lucrărilor că apar lucrări ascunse care nu au fost observate de proiectant.

Art. 4 DURATA CONTRACTULUI:

4.1. Durata contractului este de 12(douăsprezece)luni. Se considerăcă luna are 30 de zile lucrătoare, contorizarea făcându-se după jurnalul de șantier al echipei de restauratori.

4.2. Conform uzanțelor contractuale, la numărul de luni menționat se mai adaugă 1 lună (30 zile), fără a fi socotită întârziere pentru activități de închidere a șantierului, eliberare a spațiului bisericii de toate dotările materiale precum și proceduri pentru realizarea recepției finale a lucrărilor/intervențiilor de restaurare.

Art. 5. OBLIGAȚIILE PĂRȚILOR

Restauratorul are următoarele obligații:

- a) de a executa lucrarea în cele mai bune condiții de calitate și cu respectarea condițiilor cantitative și calitative la care s-a angajat prin ofertă;
- b) de a respecta termenul de execuție, cu eventuale suspendări ale curgerii acestui termen, pe perioadele în care parohia nu poate asigura finanțarea lucrărilor sau în caz de forță majoră, conform legislației în vigoare;
- c) de a relua lucrările de restaurare în maximum 30 de zile lucrătoare de la primirea notificării în acest sens de la parohie (acest lucru se va stabili pe cale amiabilă);
- d) de a achita toate taxele și impozitele aferente sumelor primite în baza prezentului contract, fiind singurul răspunzător de respectarea acestor obligații;
- e) de a vira eșalonat, pe măsura efectuării plăților efectuate de parohie contribuția de 2% către Comisia de Pictură Bisericească;
- f) de a suporta cheltuielile cu schela (a procura toate materialele, montat și demontat schela). Aceste materiale vor rămâne în proprietatea restauratorului după finalizarea lucrării;
- g) de a lua măsuri pentru realizarea siguranței echipei de lucru pe schelă cu concursul organizatoric al parohiei, respectând normele de protecție a muncii;
- h) de a garanta, cu excepția situațiilor cauzate de fenomene naturale (cutremure, umiditate de infiltrație, de condens) lucrarea pentru o perioadă de minimum 5 ani, iar în cazul în care lucrarea prezintă degradări, prin viciu de execuție, de a suporta valoarea manoperei și a materialelor folosite, pentru a fi refăcute de un alt restaurator;
- i) de a întrerupe lucrările, anunțând oficial beneficiarul în prealabil, doar în următoarele cazuri:
 - condiții nefavorabile de temperatură,
 - modul de comportare a pereților față de restaurarea în curs;
 - beneficiarul nu respectă obligațiile financiare;
 - beneficiarul intervine în procesul de restaurare, componența echipei de restauratori sau în programul de lucru al echipei;
 - beneficiarul nu oferă condiții adecvate de cazare și masă pentru echipa de restauratori (paturi individuale cu lenjerie schimbată săptămânal, apă caldă, trei mese pe zi, toate acestea în condiții decente);
- j) de a supraveghea lucrările, de a asigura forța de muncă, materialele, dotările, echipamentele;
- k) de a executa personal lucrările de restaurare secondat de ucenici și/sau stagieri;
- l) de a prezenta toată metodologia tehnologică de specialitate în Documentația de specialitate post-execuție a lucrărilor cu informații culese permanent în timpul intervențiilor de specialitate pe suprafața picturii; se vor aduce completări la propunerile de proiect, dacă va fi necesar. Un exemplar din acesta va fi predat beneficiarului pentru a fi păstrat în arhiva parohiei și va fi prezentat la recepția definitivă, iar un al doilea



exemplar va fi atașat la procesul verbal de recepție definitivă care va fi înaintat la Comisia de Pictură Bisericească;

- m) de a remedia imediat viciile de execuție, dacă acestea apar în urma verificărilor;
- n) de a respecta programul liturgic al Bisericii. Nu se lucrează în zilele de sâmbătă și duminică, respectiv sărbătorile religioase însemnate cu cruce roșie.

Parohia are următoarele obligații:

- a) de a plăti prețul contractului eșalonat, în baza proceselor verbale de recepție parțială și finală;
- b) de a asigura gratuit următoarele servicii și/sau produse, pe baza acordului dat de Centrul Eparhial:
 - masa și cazarea echipei de lucru pe perioada lucrărilor (la nivelul localității respective și cu respectarea posturilor de peste an);
 - o persoană care să sprijine colectivul de lucru pe toată durata lucrării;
 - apa, energie electrică, încălzire la temperatura necesară pentru lucru, atât pentru spațiul de lucru cât și la spațiul de cazare;
 - amplasamentul lucrării, conform unei liste convenite asupra exploatării în comun în baza unui grupaj de reguli pe timpul derulării lucrărilor, a spațiului interior în principal și parțial exterior,
 - suprafețe necesare pentru depozitare și organizare de șantier;
 - căi de acces și spațiu de parcare temporar în curtea bisericii pentru mașini (marfă și personal);
- c) În cazul în care nu se poate asigura suportul adecvat, restauratorul își va asuma răspunderea calității lucrărilor;
- d) de a notifica în scris restauratorul, după achitarea etapei anterioare realizate și recepționate, cu privire la începerea unei noi etape în realizarea restaurării, fără a permite ca, între predarea unei etape parțiale și notificarea începerii unei noi etape, să treacă un termen mai mare de 12 luni;
- e) de a reține o garanție de bună execuție de maximum 5% din valoarea contractului, care se restituie la recepția definitivă;
- f) de a întrerupe șantierul din cauza lipsei de fonduri, anunțând în prealabil restauratorul cu cel puțin 60 de zile înainte;
- g) de a obține toate avizele, autorizațiile, aprobările necesare lucrărilor de restaurare, atât la începerea lucrărilor cât și pe parcurs, dacă este necesar, pentru anumite lucrări neprevăzute.
- h) de a pune la dispoziția, fără plată, întreaga documentație tehnică legată de executarea lucrărilor;
- i) de a verifica/recepționa lucrările la toate etapele stabilite, conform notificărilor făcute de restaurator, precum și de a solicita și organiza convocarea comisiilor de specialitate și de a suporta costurile aferente;

Art. 6 EFECTUAREA RECEPȚIILOR PARTIALE ȘI FINALE

6.1. Pe parcursul executării lucrărilor de restaurare, ori de câte ori este necesar, se pot efectua recepții parțiale, care au ca scop atât urmărirea modului în care s-a executat lucrarea, cât și efectuarea plăților.

6.2. Lucrările de restaurare se încep din altar, pentru ca, în cazul în care se constată că nu sunt corespunzătoare, să poată fi oprite.



Cu acordul cu oprit
Dr. Stancu



6.4. Cu cel puțin 30 de zile înainte de finalizarea lucrărilor de restaurare, executantul va solicita unității bisericești să facă demersurile cuvenite către Centrul Eparhial, pentru recepționarea definitivă a acestora.

6.5. Recepția parțială/definitivă se realizează de către un delegat al Chiriarhului, protopopul, preotul paroh. În cazul lucrărilor de restaurare, din comisia de recepție parțială va face parte și un restaurator autorizat de Comisia de Pictură Bisericească.

6.7. Recepția parțială poate fi solicitată de către restauratorul executant, Centrul Eparhial sau parohie, ori de câte ori este necesar.

6.8. În cazul lucrărilor de restaurare, se pot face acte adiționale pentru următoarele:

- a) prelungirea termenului de execuție din cauza întreruperii/suspendării contractului datorată imposibilității susținerii plăților lucrărilor;
- b) adăugarea unor lucrări cantitative suplimentare.
- c) modificarea valorii contractului conform art. 3,3;

Art. 8 INCETAREA CONTRACTULUI

Contractul încetează în următoarele situații:

- a) realizarea obiectului contractului;
- b) neîndeplinirea obligațiilor părților;
- c) deficiențe calitative iremediabile, constatate cu ocazia efectuării recepțiilor parțiale, decizia finală aparținând Comisiei de Pictură Bisericească;
- d) acordul părților;
- e) anularea sau suspendarea autorizației restauratorului de către Comisia de Pictură Bisericească, diminuarea categoriei în baza căreia a fost acordat contractul;

Art. 9 GARANTII

Pentru toate lucrările (pictură din nou, icoane, restaurare monumente istorice și/sau locașuri de cult ortodoxe care nu figurează pe Lista Monumentelor Istorice, vitraliu, mozaic etc.), indiferent de tehnica utilizată, se acordă o perioadă de garanție de minimum 5 de ani, executantul având obligația ca, în cazul în care lucrarea prezintă degradări din culpa sa, să suporte valoarea manoperei și a materialelor folosite, pentru a fi refăcute de un alt restaurator.

Art. 10 SANCTIUNI

10.1. În cazul în care, din vina sa exclusivă, restauratorul nu reușește să-și execute obligațiile asumate prin contract, parohia are dreptul de a deduce din prețul contractului, ca penalități, o sumă echivalentă cu 0.02% din prețul contractului pentru fiecare zi considerată întârziere, după scăderea zilelor nelucrătoare.

10.2. În cazul în care parohia nu onorază facturile în termen de 30 zile de la emitere și acceptare, atunci acesta are obligația de a plăti ca penalități 0.02% din plata pentru fiecare zi întârziere.

10.3. Nerespectarea obligațiilor asumate prin prezentul contract de către una dintre părți, în mod culpabil și repetat, dă dreptul părții lezate de a considera contractul drept reziliat și de a pretinde plata de daune.



Trasatură cu nr. 10/10/2010
P. Ghid



AVIZĂM FAVORABIL

10.4. Pentru săvârșirea de abateri se vor aplica părților contractante sancțiunile prevăzute în *Regulamentul pentru organizarea și funcționarea Comisiei de Pictură Bisericească a Patriarhiei Române*, precum și cele prevăzute de legislația în vigoare.

Art. 11 SOLUTIONAREA LITIGHLOR

11.1. Soluționarea tuturor litigiilor referitoare la prezentul contract se face de către Comisia de Pictură Bisericească.

11.2. Contractul va fi întocmit în 4 exemplare care vor fi înaintate prin Centrul Eparhial la Comisia de Pictură Bisericească, spre aprobare, după care vor fi retrimise prin Centrul Eparhial parohiei.

Art. 12 COMUNICARI

Orice comunicare între părți referitoare la îndeplinirea prezentului contract, trebuie să fie transmisă în scris.

Preot paroh,

25 iulie 2017

Restaurator autorizat,



Bondar Simion



Staleru Sandu

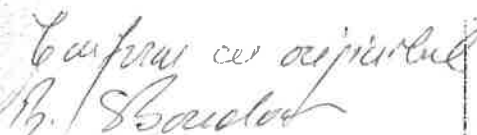

SEDINȚA DIN: 28 Octombrie 2017
DECIZIE: Se ia act de aprobare

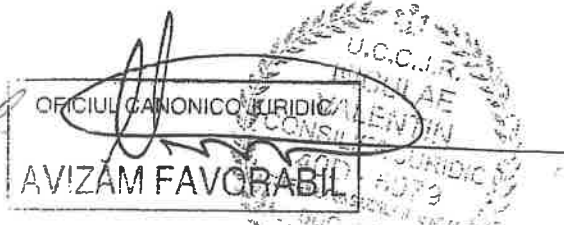

Confirma cu originalul



ACT ADIȚIONAL

LA CONTRACTUL DE RESTAURARE A PICTURILOR MURALE LA BISERICA CU HRAMUL „SF. ANDREI” CHITILA DIN BUCUREȘTI

Șoseaua Chitilei nr. 138, sector 1, București
25. 11 1018

Părțile:

PAROHIA „ SF. ANDREI” CHITILA DIN BUCUREȘTI, ȘOSEAUA CHITILEI NR. 138, reprezentă de pr. Paroh Simion Bondar, reprezentant al Consiliului parohial, și

SC. RESTAURART SRL CU SEDIUL ÎN VASLUI, STR. TRAIAN, BL. 223, SC. A AP 19, reprezentată de Sandu Stoleru pictor restaurator atestat de către Comisia de pictură bisericească din cadrul Patriarhiei Române,

au hotărât de comun acord și pe cale amiabilă următoarele:

1. Datorită faptului că SC. RESTAURART SRL a devenit plătitoare de TVA de la data de 1 februarie 2018, la facturile emise după această dată, cu contravaloarea lucrărilor prestate, se va adăuga TVA 19%.
2. Datorită imposibilității parohiei de a se achita de obligațiile financiare către firma executantă a lucrărilor de restaurare, contractul inițial se prelungește cu trei luni de la data reînceperii lucrărilor, acestea fiind întrerupte de la data de 15 septembrie 2018.

PAROHIA „SF. ANDREI” CHITILA
Pr. Paroh,
SIMION BONDAR



Carfanu cu aparatul,
Pr. Bondar



SC. RESTAURART SRL VASLUI
Pictor restaurator,
SANDU STOLERU



SECTORUL JURIDIC ȘI BUNURI BISERICAȘTI
AVIZĂM FAVORABIL



DEVIZ ECONOMIC ESTIMATIV

Restaurare pictura

DEVIZ ECONOMIC ESTIMATIV

conservarea - restaurarea picturii murale *interioare* de la
Biserica „SF. AP. ANDREI - CHITILA” - BUCUREȘTI
suprafața totală cca. 1.400 mp

octombrie 2012

Denumirea operațiunii	UM	Cantitate (C)	Tarif (T)	Valoare manoperă (C x T)
A. INTERVENȚII LA NIVELUL STRATULUI DE CULOARE.				
A.1. Consolidarea stratului de culoare în curs de exfoliere.				
Exfolieri sub formă de solziri.	mp	570	26,80	15.276,00
A.2. Îndepărtarea suprapunerilor de mortare aflate pe stratul de culoare cu suport rezistent.				
Mortare subțiri, slabe și cu aderență mică (formate din var și nisip).	mp	37	21,80	806,60
A.3. Curățirea depunerilor neaderente.				
A.3.1. Suprafețe picturale cu strat pictural bine conservat.	mp	1.230	21,40	26.322,00
A.3.2. Suprafețe cu strat pictural fragil, decoeziv (ce permite acțiunea mecanică).	mp	184	36,50	6.716,00
A.4. Curățirea depunerilor aderente de funingine / gudroane.				
A.4.1. Suprafețe cu strat pictural bine conservat.	mp	950	38,56	36.632,00
A.4.2. Suprafețe verticale cu strat pictural fragil, decoeziv.	mp	380	45,50	17.290,00
A.5. Curățirea depunerilor aderente de praf / fixat / durizat prin carbonatare.				
Situate pe suprafețe verticale, arce și bolți.	mp	970	25,60	24.832,00
A.6. Curățirea substanțelor grase / uleiuri.				
Situate pe suprafețe verticale, arce și bolți.	mp	78	48,50	3.783,00
A.7. Curățirea / îndepărtarea repictărilor a secco.				
A.7.1. Repictările cu lianți slabi.	mp	490	37,50	18.375,00
A.7.2. Repictările cu lianți puternici (tehnica ulei / verni, tempera grasă).	mp	186	43,20	8.035,20
A.8. Extragerea depunerilor saline de suprafață, voaluri și / sau cruste.				
Situate pe suprafețe verticale, arce și bolți.	mp	75	58,40	4.380,00
B. INTERVENȚII LA NIVELUL STRATULUI SUPORT (ARRICCIO ȘI INTONACO).				
B.1. Asigurarea provizorie a marginilor stratului suport desprins / fracturat.				
Situate pe suprafețe verticale, arce și bolți.	mp	148	29,50	4.307,00
B.2. Ancorarea punctuală a marginilor stratului suport desprins / fracturat.				
Situate pe suprafețe verticale, arce și bolți.	mp	49	21,30	1.043,70

15

pag. 15
cu înregistrare
la S.S. nr. 15

Denumirea operațiunii	UM	Cantitate (C)	Tarif (T)	Valoare manoperă (C x T)
B.3. Curățirea marginilor stratului suport din lacune, fisuri.				
Situate pe suprafețe verticale, arce și bolți.	mp	168	18,40	3.091,20
B.4. Îndepărtarea mortarelor / materialelor necorespunzătoare ale intervențiilor anterioare.				
Situate pe suprafețe verticale, arce și bolți.	mp	85	17,40	1.479,00
B.5. Tivirea marginilor stratului suport.				
Situate pe suprafețe verticale, arce și bolți.	mp	354	22,30	7.894,20
B.6. Chituiră lacunelor la nivel de arriccio și / sau stratului de preparție.				
Situate pe suprafețe verticale, arce și bolți.	mp	96	27,60	2.649,60
B.7. Injectări pentru desprinderi și burdușeli ale stratului suport.				
B.7.1. Desprinderi de profunzime (între zid și arriccio).				
	mp	134	47,80	6.405,20
B.7.2. Desprinderi superficiale (între arriccio				
C. TRATAMENTE ÎMPOTRIVA AGENȚILOR BIOLOGICI.				
C.1. Tratarea agenților heterotrofi (bacterii, mucegaiuri).				
Situate pe suprafețe verticale, arce și bolți.	mp	180	57,80	10.404,00
F. TRATAMENTE DE PREZENTARE ESTETICĂ A LACUNELOR.				
F.1. Integrarea cromatică a lacunelor stratului de culoare, prin metoda <i>velatura</i>.				
Situate pe suprafețe verticale, arce și bolți.	mp	1.280	47,50	59.850,00
F.2. Integrarea cromatică a lacunelor (reconstituibile) prin metoda <i>tratteggio</i>.				
Situate pe suprafețe verticale, arce și bolți.	mp	184	65,50	12.052,00
F.3. Fixarea reintegrărilor și vernisare pictură în ulei				
Fixarea reintegrărilor efectuate pe suprafețe verticale, arce și bolți.	mp	1.400	31,40	43.960,00
G. DOCUMENTAȚIE POST - EXECUȚIE				
G.1. Documentația fotografică.				
G.1.1. Înregistrarea imaginilor de ansamblu înainte de montarea schelei și a intervențiilor de conservare - restaurare.				
	buc.	30	1,50	45,00
G.1.2. Înregistrarea imaginilor realizate de pe schelă în timpul operațiilor de restaurare.				
	buc.	80	1,80	144,00
G.1.3. Înregistrarea imaginilor speciale, macrofotografii și fotografii cu lumină specială UV.				
	buc.	25	2,30	57,50

 Conf. cu originalu
 16

Denumirea operațiunii	UM	Cantitate (C)	Tarif (T)	Valoare manoperă (C x T)
G.2. Documentația desenată (relevee) și măsurători de microclimat.				
G.2.1. Relevee cu măsurătorile suprafețelor ce urmează să fie restaurate.	buc.	8	165,80	1.326,40
G.2.2. Măsurători de microclimat și alți parametri, T (temperatură), UR (umiditate relativă atmosferă), U (umiditate de suprafață).	buc.	15	25,00	375,00

TOTAL ARTICOLE DE DEVIZ:

323.646,80

RECAPITULATIE

TOTAL MANOPERĂ	323.646,80
CAS 20,80%	67.318,53
Șomaj 0,5%	1.618,23
Sănătate 5,20%	16.829,63
Fond de asigurări accidente de muncă 0,159%	514,60
FNUASS 0,85%	2.751,00
Fond garantare creanțe salariale 0,25%	809,12
TOTAL MATERIALE (ce reprezintă 7,88% din manoperă)	25.503,37
TOTAL 1 CHELTUIELI DIRECTE	438.991,28
CHELTUIELI INDIRECTE 20,1 %	88.237,25
TOTAL 2	527.228,53
BENEFICIU 5%	26.361,43
TOTAL 3 (fără TVA)	553.589,96
TVA 24%	132.861,59
C.P.B. 2%	13.729,03
TOTAL GENERAL	700.180,58

Pașcanu Cornel
pictor atestat de C.P.B.

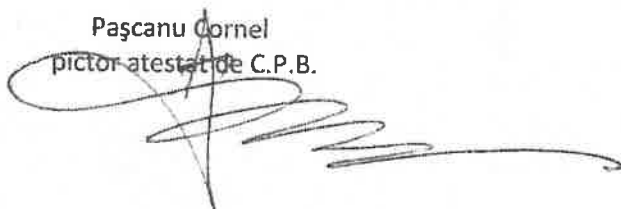

Confirma cu originalul
P. S. Bărbulescu

Formular F2

OBIECTIV: PAROHIA DE SF.ANDREI -CHITILA

CENTRALIZATORUL

Cheltuielilor pe categorii de lucrari: Parohia Sf.Andrei-Chitila

Nr. Crt	Subcap Deziv / obiectiv	Cheltuieli pe categorii de lucrari	Valoare fara TVA	TVA
1	1	Restaurare pictura murala		
		Valoare contract nr.10327/7.11.2017	700.180,58	
		Total valoare contract	700.180,58	
		Valoate finala cu TVA	770.495,58	
1	1			
		Lucrari decontate anterior		
1	1	Resaurare pictura murala		
2	2			
		Total Valoare decontata	411.513,00	15.967,00
		Total Valoare decontata Inklusiv TVA		427.480,00
1	1			
		Valoare lucrari decontate in 2017 si 2018		
1	1	Restaurare pictura murala	411.513,00	15.967,00
2	2			
		Total Valoare	427.480,00	
		Total Valoare Inklusiv TVA		427.480,00
2	2	Restaurare pictura murala		
		Rest de decontat	343.015,58	
1	1			
2	2			
		Total Valoare de decontat	343.015,58	
		Total Valoare de decontat Inklusiv TVA		343.015,58

Beneficiar

Parohia,
P. Bondar Stanca
P. Bondar

Conform cu dispozitie
17.8.2017

