

MUNICIPIUL BUCUREȘTI
CONSILIUL LOCAL AL SECTORULUI 1

PROIECT

HOTĂRÂRE

la proiectul de Hotărâre privind solicitarea acordului Consiliului General al Municipiului București pentru transmiterea în folosință gratuită de către Consiliul Local al Sectorului 1 a spațiilor libere din imobilul situat în Piața Amzei nr.13 către Federația Română de Natație și Pentatlon Modern, pentru o perioadă de trei ani

Văzând Expunerea de motive a Primarului Sectorului 1 și Raportul de specialitate întocmit de Direcția Cadastru, Fond Fuciar, Patrimoniu și Evidență Electorală;

Având în vedere raportul Comisiei pentru administrație publică locală, juridică, apărarea ordinii publice, respectarea drepturilor și libertăților cetățenilor și patrimoniu;

În conformitate cu prevederile Legii nr. 24/2000 privind normele de tehnică legislativă pentru elaborarea actelor normative, republicată, cu modificările și completările ulterioare;

Ținând seama de prevederile art. 124 din Legea nr. 215/2001 administrației publice locale, republicată, cu modificările și completările ulterioare, coroborate cu cele ale art. 869, 874 și 875 din Codul Civil.

Având în vedere Hotărârea Consiliului General al Municipiului București nr. 51/2001 privind administrarea imobilului din Piața Amzei nr. 13, sector 1;

Văzând adresele Federației Române de Natație și Pentatlon Modern nr. 25145/2017 și nr. 4170/ 2018, prin care solicită alocarea unui spațiu în vederea utilizării acestuia ca sediu administrativ;

Luând în considerare adresa Primăriei Municipiului București nr. 5389/13.04.2018 înregistrată la Sectorul 1 al Municipiului București sub nr. 15074/16.04.2018;

În conformitate cu prevederile art. 35, alin. 2 din Legea nr. 69/2000 a educației fizice și sportului;

În temeiul art.45 alin.(3), art. 80, art.81 alin.(2) lit. f) și j), coroborate cu art.115 alin.(1) lit. b) din Legea nr. 215/2001 a administrației publice locale, republicată, cu modificările și completările ulterioare,

CONSILIUL LOCAL AL SECTORULUI 1

HOTĂRĂȘTE :

Art. 1. – Se solicită acordul Consiliului General al Municipiului București pentru transmiterea în folosință gratuită de către Consiliul Local al Sectorului 1 a spațiilor libere din imobilul situat în Piața Amzei nr.13 către Federația Română de Natație și Pentatlon Modern.

Art. 2. – Spațiile menționate la art. 1 sunt identificate conform Anexei nr.1, parte integrantă din prezenta hotărâre.

Art. 3. Serviciul Secretariat General, Audiențe va asigura comunicarea Autorității executive a administrației publice locale și structurilor prevăzute la alin. (1), precum și Instituției Prefectului Municipiului București.

Această hotărâre a fost adoptată în ședința ordinară a Consiliului Local al Sectorului 1 din data de _____

**PREȘEDINTE DE ȘEDINȚĂ,
Oliver Leon Păiuși**

**CONTRASEMNEAZĂ,
SECRETAR**

Daniela Nicoleta Cefalan

Nr.:

Data: __.04.2018

RELEVU DUA DEZMEMBRARE -ETAJ 3 LOT1

Numerul cadastral al terenului	Suprafata	Adresa imobilului
		Str. Ploaia Anzesti, Nr.13, Etaj 3,1
Caracterul Funciunii colectivelor in Codul unitatei individuale (U)		BUCTURESTI SECTOR 1
		U.17
		Caracterul Funciunii individuale

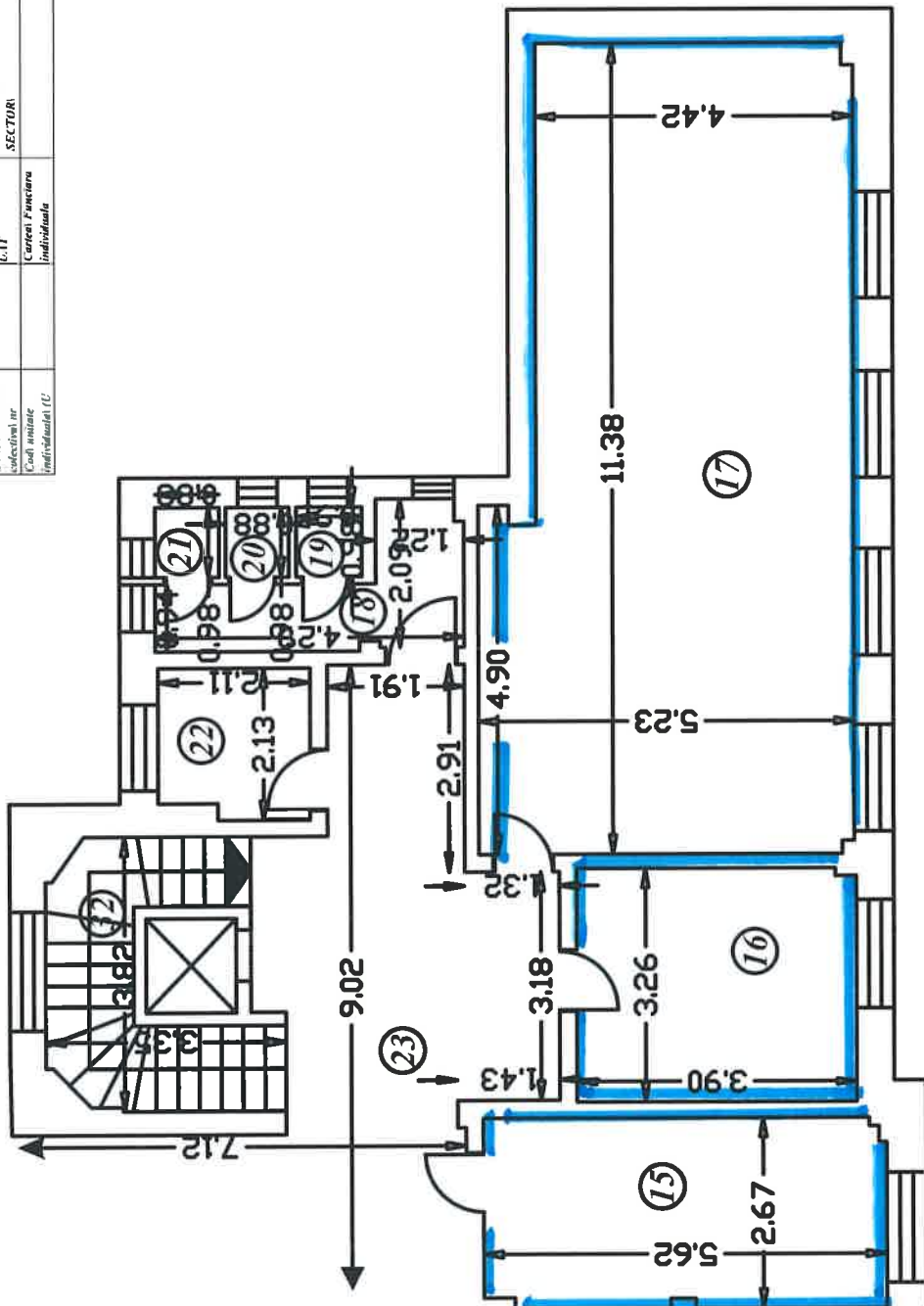

RECAPITULATIE

Nr. incaperi	Denumire incaperi	Suprafata utila [mp]
1	Birou	17.33
2	Culoar	4.91
3	Anexa	4.43
4	Hol	53.15
5	Culoar	6.07
6	Grup sanita	8.11
7	Wc	1.27
8	Wc	1.22
9	Anexa	2.48
10	Hol	10.27
11	Birou	22.34
12	Culoar	52.35
13	Birou	20.62
14	Sala	67.31
15	Birou	14.81
16	Birou	12.88
17	Birou	54.08
18	Grup sanita	5.35
19	Wc	0.89
20	Wc	0.86
21	Wc	0.86
22	Magazie	4.30
23	Hol	36.94
24	Birou	40.51
25	Hol	28.95
26	Sala	114.88
27	Magazie	6.18
28	Birou	19.79
29	Hol	133.06
30	Suprafata Utila	746.03
31	Casa scari	22.41
32	Casa scari	8.34
33	Casa scari	6.48
34	Curtie de lumi	11.01
35	Balcon	1.52
36	Balcon	1.58
37	Spatiu tehni	76.13
38	Pod	189.80
39	Pod	189.21
40	Suprafata TOYALA	1274.86

Georgescu Claudiu Octavian Decembrie 2013

Receptionat

Data:

Suprafata construita - 1502.45 mp

Cota indiviza teren = 2116.61 mp

Cota indiviza parti comune = 100 %

Cotele indivize sunt pentru intrul lot 1

EXPUNERE DE MOTIVE

la proiectul de Hotărâre privind solicitarea acordului Consiliului General al Municipiului București pentru transmiterea în folosință gratuită de către Consiliul Local al Sectorului 1 a spațiilor libere din imobilul situat în Piața Amzei nr.13 către Federația Română de Natație și Pentatlon Modern, pentru o perioadă de trei ani

Având în vedere :

- adresele Federației Române de Natație și Pentatlon Modern nr. 25145/2017 și nr. 4170/ 2018, prin care solicită Sectorului 1 al Municipiului București alocarea unui spațiu în vederea utilizării acestuia ca sediu administrativ;

- Prevederile art.81 alin (2) lit.f) din Legea nr.215/2001, conform căruia consiliile locale ale sectoarelor Municipiului București administrează, în condițiile legii, bunurile proprietate publică sau privată a municipiului, pe baza hotărârii Consiliului General al Municipiului București;

- Hotărârea Consiliului General al Municipiului București nr. 51/29.03.2001, privind darea în administrarea Consiliului Local al Sectorului 1 a imobilului situat în strada Piața Amzei nr. 13, Sector 1, ce aparține domeniului public al Municipiului București, în vederea realizării concentrării serviciilor publice destinate evidenței și deservirii locuitorilor sectorului;

- Prevederile art.124 din Legea nr.215/ 2001, Consiliile locale și consiliile județene pot da în folosință gratuită, pe termen limitat, bunuri mobile și imobile proprietate publică sau privată locală ori județeană, după caz, persoanelor juridice fără scop lucrativ, care desfășoară activitate de binefacere sau de utilitate publică ori serviciilor publice;

- Legea nr. 287/2009 privind Codul Civil, art 861, conform căreia bunurile proprietate publică sunt inalienabile, imprescriptibile și insesizabile, acestea putând fi date în administrare sau în folosință, concesionate ori închiriate, modul de utilizare a acestor bunuri fiind hotărât de Consiliile Locale, iar, potrivit art. 874 ”(1) dreptul de folosință asupra bunurilor proprietate publică, se acordă cu titlu gratuit, **pe termen limitat, în favoarea instituțiilor de utilitate publică**”;

- prevederile art. 35, alin. 2 din Legea nr. 69/2000 a educației fizice și sportului, conform căreia federațiile sportive naționale sunt persoane juridice de drept privat, **de utilitate publică**, autonome, neguvernamentale, apolitice și fără scop lucrativ;

- adresa Centrului Cultural al Sectorului 1 al Municipiului București nr.242/09.02.2018 prin care ne transmit că spațiile cuprinse în anexa nr. 1 la Hotărârea Consiliului Local al Sectorului 1 nr. 411/2017, sunt libere;

- adresa instituției noastre nr. 12309/2018, înregistrată la Primăria Municipiului București sub nr. 5389/2018, prin care solicitam acordul cu privire la atribuirea în folosință gratuită Federației Române de Natație și Pentatlon Modern, pentru o perioadă de trei ani, a spațiilor libere identificate ca fiind parte din Lotul 1, încăperile nr. 15, nr. 16, nr. 17, conform Actului de dezlipire nr. 466/10.03.2014, spații situate la etajul 3 al imobilului;

- adresa Primăriei Municipiului București nr. 5389/13.04.2018 înregistrată la Sectorul 1 al Municipiului București sub nr. 15074/16.04.2018,

supunem aprobării propunerea de solicitarea a acordului Consiliului General al Municipiului București pentru transmiterea în folosință gratuită de către Consiliul Local al Sectorului 1 a spațiilor din imobilul situat în Piața Amzei nr.13 către Federației Române de Natație și Pentatlon Modern, pentru o perioadă de trei ani.

Având în vedere cele arătate, am elaborat proiectul de hotărâre anexat pe care îl supunem spre adoptare Consiliului Local al Sectorului 1 al Municipiului București.

PRIMARUL SECTORULUI 1

Daniel TUDORACHE





Nr. N 23/20.04. 2018

RAPORT DE SPECIALITATE

la proiectul de Hotărâre privind solicitarea acordului Consiliului General al Municipiului București pentru transmiterea în folosință gratuită de către Consiliul Local al Sectorului 1 a spațiilor libere din imobilul situat în Piața Amzei nr.13 către Federația Română de Natație și Pentatlon Modern, pentru o perioadă de trei ani

Ca urmare a adreselor Federației Române de Natație și Pentatlon Modern nr. 25145/2017 și nr. 4170/ 2018, prin care solicită Sectorului 1 al Municipiului București alocarea unui spațiu în vederea utilizării acestuia ca sediu administrativ, am întocmit prezentul raport de specialitate, ținând cont de:

- prevederile art.81 alin (2) lit.f) din Legea nr.215/2001, conform căruia consiliile locale ale sectoarelor Municipiului București administrează, în condițiile legii, bunurile proprietate publică sau privată a municipiului, pe baza hotărârii Consiliului General al Municipiului București;

- Hotărârea Consiliului General al Municipiului București nr. 51/29.03.2001, privind darea în administrarea Consiliului Local al Sectorului 1 a imobilului situat în strada Piața Amzei nr. 13, Sector 1, ce aparține domeniului public al Municipiului București, în vederea realizării concentrării serviciilor publice destinate evidenței și deservirii locuitorilor sectorului;

- prevederile art.124 din Legea nr.215/ 2001, conform căruia Consiliile locale și consiliile județene pot da în folosință gratuită, pe termen limitat, bunuri mobile și imobile proprietate publică sau privată locală, persoanelor juridice fără scop lucrativ, care desfășoară activitate de binefacere sau de utilitate publică ori serviciilor publice;

- Legea nr. 287/2009 privind Codul Civil, art 861, conform căreia bunurile proprietate publică sunt inalienabile, imprescriptibile și inesizabile, acestea putând fi date în administrare sau în folosință, concesionate ori închiriate, modul de utilizare a acestor bunuri fiind hotărât de Consiliile Locale, iar, potrivit art. 874”(1) dreptul de folosință asupra bunurilor proprietate publică, se acordă cu titlu gratuit, **pe termen limitat, în favoarea instituțiilor de utilitate publică;**



PRIMARIA A FOST CERTIFICATĂ ISO 9001-2008
PRIVIND SISTEMUL DE MANAGEMENT AL
CALITĂȚII ÎN URMA AUDITULUI DE CERTIFICARE
DE CĂTRE ORGANISMUL ACREDITAT PENTRU
CERTIFICAREA SISTEMELOR DE MANAGEMENT
AL CALITĂȚII SR EN 45012 "AEROD"



- prevederile art. 35, alin. 2 din Legea nr. 69/2000 a educației fizice și sportului, conform căruia federațiile sportive naționale sunt persoane juridice de drept privat, **de utilitate publică**, autonome, neguvernamentale, apolitice și fără scop lucrativ.

Totodată, menționăm faptul că, luând act de adresele Federației Române de Natație și Pentatlon Modern, am solicitat Centrului Cultural al Sectorului 1 al Municipiului București identificarea unui spațiu liber din cele deținute în folosință gratuită ca urmare a Hotărârii nr. 257/28.08.2017 a Consiliului Local al Sectorului 1 și a Hotărârii nr. 411/2017 a Consiliului Local al Sectorului 1.

În baza solicitării susmenționate, Centrul Cultural al Sectorului 1 al Municipiului București prin adresa nr.242/09.02.2018 ne-a transmis că spațiile cuprinse în anexa nr. 1 la Hotărârea Consiliului Local al Sectorului 1 nr. 411/2017, sunt libere și pot fi atribuite altei entități.

De asemenea, subliniem faptul că, instituția noastră a solicitat prin adresa nr. 12309/2018, înregistrată la Primăria Municipiului București sub nr. 5389/2018. acordul cu privire la atribuirea în folosință gratuită Federației Române de Natație și Pentatlon Modern, pentru o perioadă de trei ani, a spațiilor libere identificate ca fiind parte din Lotul 1, încăperile nr. 15, nr. 16, nr. 17, conform Actului de dezlipire nr. 466/10.03.2014, spații situate la etajul 3 al imobilului.

Ca urmare a adresei mai susmenționate, Primăria Municipiului București prin adresa nr. 5389/13.04.2018 înregistrată la Sectorul 1 al Municipiului București sub nr. 15074/16.04.2018, a comunicat necesitatea formulării solicitării acordului de către Consiliul Local al Sectorului 1, cu privire la spațiile în cauză.

Prin urmare, **supunem spre analiză propunerea de solicitarea a acordului Consiliului General al Municipiului București, pentru transmiterea în folosință gratuită de către Consiliul Local al Sectorului 1, a spațiilor identificate ca fiind libere în imobilul situat în strada Piața Amzei nr.13, către Federația Română de Natație și Pentatlon Modern, pentru o perioadă de trei ani.**

Am întocmit prezentul Raport, în conformitate cu prevederile art. 44 alin. 1 din Legea nr. 215/2001 a administrației publice locale, republicată, cu modificările și completările ulterioare.

Anexăm prezentului Raport:

- Hotărârea nr. 51/29.03.2001 a Consiliului General al Municipiului București ;



PRIMARIA A FOST CERTIFICATĂ ISO 9001-2008
PRIVIND SISTEMUL DE MANAGEMENT AL
CALITĂȚII ÎN URMA AUDITULUI DE CERTIFICARE
DE CĂTRE ORGANISMUL ACREDITAT PENTRU
CERTIFICAREA SISTEMELOR DE MANAGEMENT
AL CALITĂȚII SR EN 45012 "AEROC"

Bd. Banu Manta nr. 9, Sectorul 1 București; 011222
Tel. +40-21 319 10 13; Fax: +40-21 319 10 06
Email: registratura@primarias1.ro
<http://www.primariasector1.ro>



MUNICIPIUL BUCUREȘTI
SECTORUL 1

www.primariasector1.ro

**DIRECȚIA CADASTRU, FOND FUNCİAR,
PATRIMONIU ȘI EVIDENȚĂ ELECTORALĂ**

Compartimentul Cadastru și Patrimoniu

- Hotărârea Consiliului Local al Sectorului 1 nr. 411/2017;
- Extras din Actul de dezlipire autentificat de Notarul Public Didina Nicolae-Balaș sub nr. 466/10.03.2014;
- adresa Federației Române de Natație și Pentatlon Modern nr. 25145/2017;
- adresa Federației Române de Natație și Pentatlon Modern nr. 4170/ 2018;
- adresa Centrului Cultural al Sectorului 1 nr. 242/ 2018;
- adresa Sectorului 1 al Municipiului București nr. 12309/2018;
- adresa Primăriei Municipiului București nr. 5389/13.04.2018;
- Extras din Legea nr. 69/2000 a educației fizice și sportului.

Director Executiv,
Mădălina Veronica Haidemăk



Coordonator Compartiment,

Mihai Cristian Petre



Întocmit,

Pricop Daniel



PRIMĂRIA A FOST CERTIFICATĂ ISO 9001-2008
PRIVIND SISTEMUL DE MANAGEMENT AL
CALITĂȚII ÎN URMA AUDITULUI DE CERTIFICARE
DE CĂTRE ORGANISMUL ACREDITAT PENTRU
CERTIFICAREA SISTEMELOR DE MANAGEMENT
AL CALITĂȚII SR EN 45012 "AEROC"

Bd. Banu Manta nr. 9, Sectorul 1 București; 011222

Tel. +40-21 319 10 13; Fax: +40-21 319 10 06

Email: registratura@primariasector1.ro

<http://www.primariasector1.ro>

HOTARIRE 51 din 29/03/2001

HOTARIRE 51 din 29/03/2001

PRIVIND ADMINISTRAREA IMOBILULUI DIN PIATA AMZEI NR.13, SECTORUL 1
EMITENT : C.G.M.B.

CONSILIUL GENERAL AL MUNICIPIULUI BUCURESTI

HOTARARE

privind administrarea imobilului din Piata Amzei nr.13, sector 1

Avand in vedere Expunerea de motive a consilierilor municipali si Raportul de specialitate al DUAT a sectorului 1, se propune trecerea cladirii si a terenului aferent in administrarea directa a Consiliului Local al Sectorului 1;

Vazand avizele comisiilor de specialitate ale Consiliului General al Municipiului Bucuresti;

In conformitate cu prevederile art.20, lit."g" si art.77 alin.1 din Legea nr.69/1991, republicata, privind administratia publica locala;

In baza prevederilor art.12, alin.2 si 3 din Legea nr.213/1998 privind proprietatea publica si regimul juridic al acesteia;

In temeiul art.28, alin.2 din Legea nr.69/1991, republicata, privind administratia publica locala,

CONSILIUL GENERAL AL MUNICIPIULUI BUCURESTI

HOTARASTE:

Art.1- Imobilul situat in Piata Amzei nr.13, sector 1, ce apartine domeniului public al municipiului Bucuresti, trece in administrarea directa a Consiliului Local al Sectorului 1, in vederea infiintarii unui serviciu public centralizat, de evidenta si deservire a populatiei din sectorul 1.

Art.2- Pe toata perioada functionarii acestor servicii publice, dreptul de administrare nu va putea fi revocat.

Art.3- Contractele incheiate cu detinatorii spatiilor ocupate din imobil vor fi preluate de Primaria Sectorului 1, pe baza de Protocol incheiat cu Primaria Municipiului Bucuresti - Directia Patrimoniu si Directia Generala de Administrare a Fondului Imobiliar.

Daca in termen de 12 luni nu se incepe consolidarea imobilului preluat in administrare de catre Consiliul Local al Sectorului 1, acesta va reveni in patrimoniul Consiliului General al Municipiului Bucuresti.

Art.4- Consiliul Local al Sectorului 1 si Primaria Municipiului Bucuresti - Directia Generala de Administrare a Fondului Imobiliar vor aduce la indeplinire prezenta hotarare.

PRESEDINTE DE SEDINTA,

Mihai Doru Giugula

SECRETAR

AL MUNICIPIULUI BUCURESTI,

Drd.Anton Petrisor Parlagi

Bucuresti, 29.03.2001

Nr.51

MUNICIPIUL BUCUREȘTI
CONSILIUL LOCAL AL SECTORULUI 1

HOTĂRÂRE

*pentru dare în folosință gratuită către Centrul Cultural al Sectorului 1 a unui spațiu
situat în imobilul din Piața Amzei nr. 13*

Având în vedere Expunerea de motive a Primarului Sectorului 1 al Municipiului București, precum și Raportul de specialitate al Direcției Cadastru, Fond Funciar, Patrimoniu și Evidență Electorală din cadrul Aparatului de specialitate al Primarului Sectorului 1;

Având în vedere raportul Comisiei pentru administrație publică locală, juridică, apărarea ordinii publice, respectarea drepturilor și libertăților cetățenilor și patrimoniu;

Luând în considerare prevederile Legii nr.24/2000 privind normele de tehnică legislativă pentru elaborarea actelor normative, republicată, cu modificările și completările ulterioare;

Văzând adresa nr. 49/15.03.2017 a Direcției Cultură, Presă, Sport, Tineret și Culte, precum și Raportul Comisiei de inventariere a spațiilor din imobilul situat în Municipiul București, Sectorul 1, Piața Amzei nr. 13;

Ținând seama de prevederile art. 124 din Legea nr. 215/2001 a administrației publice locale, republicată, cu modificările și completările ulterioare, de cele ale art. 869, 874 și 875 din Codul Civil, precum și de cele ale Hotărârii Consiliului General al Municipiului București nr. 51/2001 privind administrarea imobilului din Piața Amzei nr. 13, sector 1,

În temeiul art. 45 alin. (3), art. 80, art.81 alin.(2) lit. f) și j), coroborate cu art. 115 alin.(1) lit. b) din Legea nr. 215/2001 a administrației publice locale, republicată, cu modificările și completările ulterioare,

CONSILIUL LOCAL AL SECTORULUI 1

HOTĂRĂȘTE

Art. 1. – Se aprobă darea în folosință gratuită a spațiului indentificat potrivit Anexei nr. 1, situat la etajul 3 al imobilului din Municipiul București, Sectorul 1, Piața Amzei nr. 13, în vederea desfășurării activității de către Centrul Cultural al Sectorului 1 al Municipiului București.

Art. 2. – (1) Predarea-primirea spațiului prevăzut la art. 1 se va face pe bază de protocol încheiat între părți în termen de 30 de zile de la data prezentei hotărâri.

(2) Se mandatează Primarul Sectorului 1 să aprobe componența nominală a comisiei de predare a spațiului și pe baza propunerilor acesteia, să semneze, pentru Consiliul Local al Sectorului 1, protocoalele prevăzute la art. 2 alin. (1).

Art. 3. – Anexa nr. 1 face parte integrantă din prezenta hotărâre.

Art. 4. – (1) Primarul Sectorului 1 precum și Direcția Utilități Publice, Direcția Cadastru Fond Funciar Patrimoniu și Evidență Electorală, Direcția Management Economic din cadrul Aparatului de specialitate al Primarului Sectorului 1 vor aduce la îndeplinire prevederile prezentei hotărâri.

(2) Serviciul Secretariat General, Audiențe va asigura comunicarea Autorității executive a administrației publice locale și structurilor prevăzute la alin. (1), precum și Instituției Prefectului Municipiului București.

Această hotărâre a fost adoptată în ședința ordinară a Consiliului Local al Sectorului 1 din data de 28.11.2017.

PREȘEDINTE DE ȘEDINȚĂ

Alexandru Ștefan Deaconu

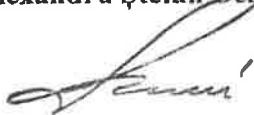

CONTRASEMNEAZĂ

SECRETAR

Mirona-Giorgiana Mureșan



Nr. 411

Data: 28.11.2017

Numarul cadavrelor si ferestrilor	Suprafata	Adresa inabitabila
		Str. Ploiesti, Ioszeck, Nr. 13, Etap. 3,
		BUCURESTI SECTOR 1
		U/IT
		Caracter Functiune
		infectiunii nr
		Ex-Off online
		Individualitate (U

**ANUNCIAȚI LA HOTĂRÂRE A CONSILIULUI
LOCAL AL SECTORULUI 1**

28 NOV 2017

P.R.
L.M.

PRINCIPAL BUCUREȘTI

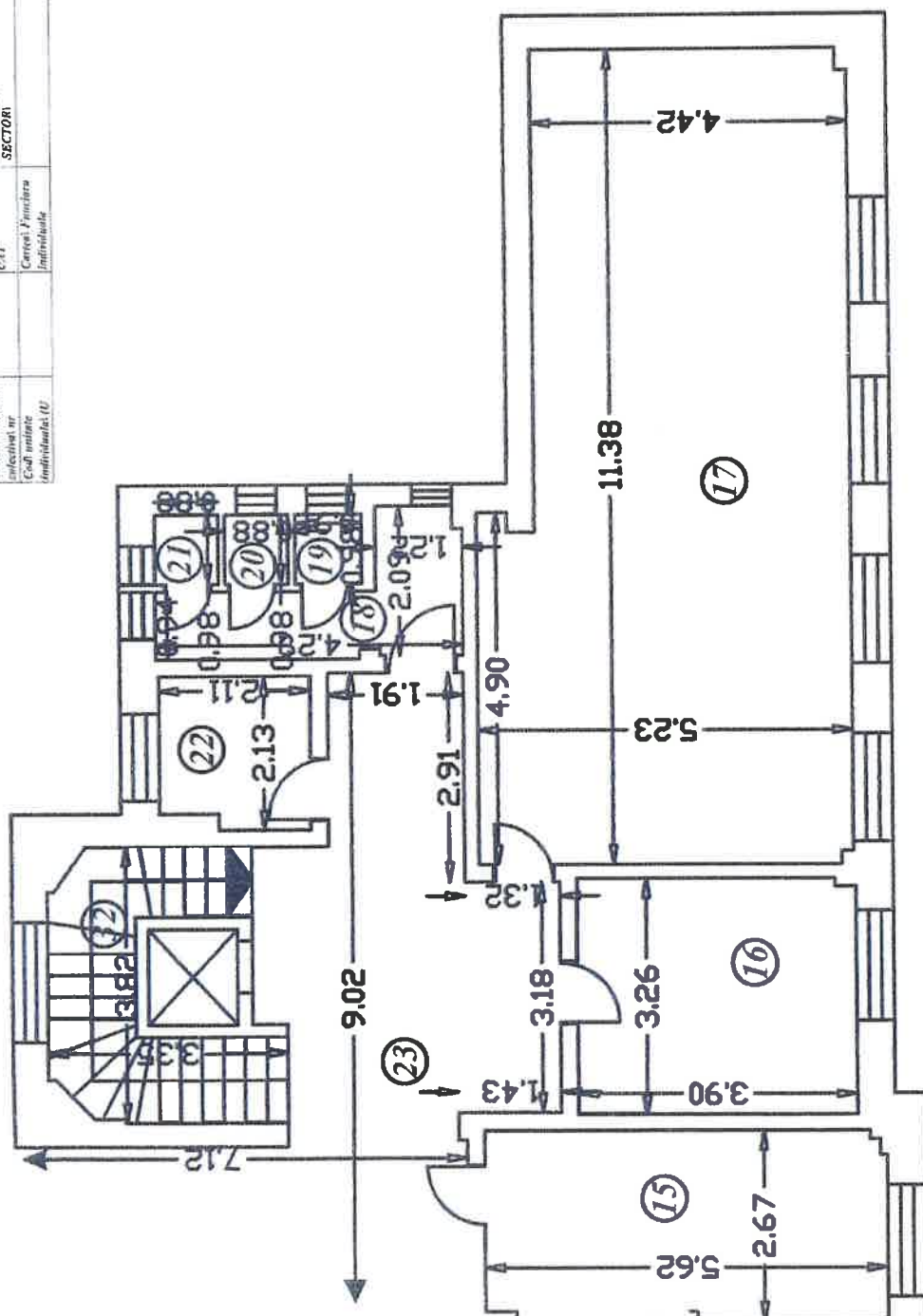

Nr. incensere	Denumire incensere	Suprafata utila [m ²]
1	Birou	17,33
2	Culoar	4,91
3	Anexa	4,43
4	Hol	53,15
5	Culoar	6,07
6	Grup sanita	8,11
7	Wc	1,27
8	Wc	1,22
9	Anexa	2,48
10	Hol	10,27
11	Birou	22,34
12	Culoar	52,35
13	Birou	20,62
14	Sala	67,31
15	Birou	14,84
16	Birou	12,68
17	Birou	54,08
18	Grup sanita	5,35
19	Wc	0,89
20	Wc	0,86
21	Wc	0,86
22	Magazie	4,30
23	Hol	36,94
24	Birou	40,51
25	Hol	28,95
26	Sala	114,88
27	Magazie	6,18
28	Birou	19,79
29	Hol	133,06
SUPRAFATA UTILA		746,03
30	Casa scari	22,41
31	Casa scari	22,35
32	Casa scari	8,34
33	Casa scari	6,48
34	Curte de lumii	11,01
35	Balcon	1,52
36	Balcon	1,56
37	Spatu tehni	76,13
38	Pod	189,80
39	Pod	189,21
SUPRAFATA TOTALA		1274,86

Georgescu Claudia Octavian Decembrie 2013

Receptionat

Data:

Suprafata construita – 1502.45 mp

Cota indiviza teren = 2116.61 mp

Cota indivisa parti comune = 100 %

Cotele indivizive sunt pentru intrgul lot 1

DUPLICAT

S-a solicitat autentificarea prezentului înscris.



ACT DE DEZLIPIRE

MUNICIPIUL BUCUREȘTI, prin Consiliul Local al sectorului 1 București, cu sediul în municipiul București, Șoseaua București – Ploiești nr. 9 -13, sector 1, reprezentat de către domnul Primar ANDREI IOAN CHILIMAN, domiciliat în municipiul București, str. Cristofor Columb nr. 4, et. 3, ap. 4, sector 1, identificat prin CI Seria RR nr. 589607 eliberată de SPCEP S1 Biroul nr 1 la data de 23.04.2009, CNP 1470718400073 și dl. OVIDIU NICOLAE FULGEANU, Director executiv al Direcției Juridice și Resurse Umane, domiciliat în București, Bd. Nicolae Grigorescu nr. 37, Bl. B4, Sc. B, et. 2, ap. 12, sector 3, identificat prin CI Seria RD nr. 676095 eliberată de SPCEP S3 Biroul nr. 4 la data de 12.10.2010, CNP 1781103434547-----

Administratorul imobilului situat în municipiul București, Piața Amzei numărul 13, sector 1, identificat cadastral cu numărul 237554 – C1 – U1, intabulat în cartea funciară numărul 237554 – C1 – U1 a localității București, sector 1, structurat cu S+P+4E, deținut în baza Hotărârii nr. 8065/18.04.2001 a Consiliului Genral al Municipiului București, intabulat în cartea funciară numărul 237554 – C1 – U1 a localității București, sector 1 cu încheierea numărul 25353/22.04.2013 emisă de ANCPI – Oficiul de Cadastru și Publicitate Imobiliară sector 1 București.-----

Având în vedere intenția de a optimiza eficiența economică a imobilului, în baza art. 879 alin 2 din Codul civil și Legea cadastrului și a publicității imobiliare nr. 7/1996, republicată efectuarea înscrierii în cartea funciară a imobilelor, am hotărât dezlipirea proprietății într-un număr de 12/doisprezece loturi, după cum urmează:-----

Lotul 1 - imobilului situat în municipiul București, Piața Amzei numărul 13, sector 1, identificat cadastral cu numărul 237554 – C1 – U14 , compus din:-----

- **SUBSOL:** arhivă în suprafață de 16,65 mp, arhivă în suprafață de 6,54 mp, arhivă în suprafață de 6,35 mp, arhivă în suprafață de 16,43 mp, arhivă în suprafață de 17,38 mp, culoar în suprafață de 30,79 mp, arhivă în suprafață de 7,32 mp, arhivă în suprafață de 17,35 mp, arhivă în suprafață de 9,69 mp, arhivă în suprafață de 17,20 mp, cameră în suprafață de 19,32 mp, hol în suprafață de 11,11 mp, cameră în suprafață de 5,11 mp, cameră în suprafață de 4,69 mp, hol în suprafață de 15,04 mp, cameră în suprafață de 12,37 mp, culoar în suprafață de 17,38 mp, grup sanitar în suprafață de 1,61 mp, wc în suprafață de 1,22 mp, wc în suprafață de 1,27 mp, wc în



suprafață de 1,32 mp, grup sanitar în suprafață de 4,71 mp, wc în suprafață de 1,48 mp, hol în suprafață de 8,30 mp, hol în suprafață de 14,28 mp, atelier în suprafață de 5,22 mp, magazin în suprafață de 5,22 mp, culoar în suprafață de 6,80 mp, magazie în suprafață de 1,47 mp, magazie în suprafață de 1,84 mp, magazie în suprafață de 12,36 mp, cameră în suprafață de 21,48 mp, cameră în suprafață de 17,53 mp, cameră în suprafață de 18,92 mp, cameră în suprafață de 15,81 mp, culoar în suprafață de 15,38 mp, culoar în suprafață de 9,35 mp, grup sanitar în suprafață de 1,19 mp, wc în suprafață de 1,44 mp, wc în suprafață de 1,38 mp, wc în suprafață de 1,44 mp, culoar în suprafață de 7,72 mp, grup sanitar în suprafață de 4,88 mp, wc în suprafață de 1,29 mp, hol în suprafață de 8,55 mp, spațiu tehnic în suprafață de 71,87 mp, în suprafață utilă de 496,05 mp, lift în suprafață de 1,61 mp, lift în suprafață de 1,63 mp, casa scării în suprafață de 7,23 mp, casa scării în suprafață de 6,81 mp, casa scării în suprafață de 3,75 mp, casa scării în suprafață de 3,87 mp, casa scării în suprafață de 10,54 mp, casa scării în suprafață de 10,72 mp, rezultând o suprafață totală de 542,21 mp;-----

- **PARTER:** culoar în suprafață de 10,10 mp, culoar în suprafață de 15,44 mp, cabină pază în suprafață de 2,53 mp, hol în suprafață de 8,61 mp, hol în suprafață de 8,81 mp, cabină pază în suprafață de 3,10 mp, sas în suprafață de 3,71 mp, în suprafață utilă de 52,30 mp, casa scării în suprafață de 9,95 mp, casa scării în suprafață de 9,39 mp, casa scării în suprafață de 9,51 mp, casa scării în suprafață de 9,22 mp, rezultând o suprafață totală de 90,37 mp;-----

- **ETAJUL 1:** birou în suprafață de 22,87 mp, biroul în suprafață de 14,39 mp, wc în suprafață de 1,44 mp, grup sanitar în suprafață de 2,18 mp, wc în suprafață de 1,56 mp, grup sanitar în suprafață de 2,15 mp, hol în suprafață de 33,40 mp, birou în suprafață de 18,34 mp, biroul în suprafață de 17,28 mp, birou 17,36 mp, birou în suprafață de 12,44 mp, birou în suprafață de 30,37 mp, birou în suprafață de 30,91 mp, birou în suprafață de 22,79 mp, birou în suprafață de 17,34 mp, birou în suprafață de 20,38 mp, birou în suprafață de 18,18 mp, hol în suprafață de 31,82 mp, magazie în suprafață de 5,06 mp, birou în suprafață de 12,09 mp, wc în suprafață de 0,77 mp, wc în suprafață de 0,78 mp, grup sanitar în suprafață de 3,40 mp, wc în suprafață de 0,73 mp, wc în suprafață de 0,96 mp, grup sanitar în suprafață de 3,49 mp, birou în suprafață de 12,80 mp, birou în suprafață de 24,27 mp, hol în suprafață de 31,16 mp, birou în suprafață de 18,67 mp, birou în suprafață de 94,38 mp, birou în suprafață de 20,19 mp, birou în suprafață de 2,54 mp, hol în suprafață de 16,43 mp, birou în suprafață de 23,68 mp, hol în suprafață de 33,85 mp, birou în suprafață de 17,62 mp, birou în suprafață de 25,82 mp, wc în suprafață de 0,83 mp, wc în suprafață de 0,90 mp, grup sanitar în suprafață de 3,40 mp, wc în suprafață de 0,71 mp, wc în suprafață de 0,77 mp, grup sanitar în suprafață de 3,32 mp, magazie



în suprafață de 5,12 mp, birou în suprafață de 25,22 mp, hol în suprafață de 11,54 mp, birou în suprafață de 17,49 mp, birou în suprafață de 20,60 mp, birou în suprafață de 12,79 mp, birou în suprafață de 13,14 mp, hol în suprafață de 8,60 mp, birou în suprafață de 19,35 mp, birou în suprafață de 14,64 mp, birou în suprafață de 17,48 mp, birou în suprafață de 32,87 mp, birou în suprafață de 14,58 mp, birou în suprafață de 17,25 mp, birou în suprafață de 23,28 mp, grup sanitar în suprafață de 3,01 mp, wc în suprafață de 1,83 mp, grup sanitar în suprafață de 2,62 mp, wc în suprafață de 1,61 mp, cameră în suprafață de 3,31 mp, birou în suprafață de 102,25 mp, hol în suprafață de 35,81 mp, birou în suprafață de 18,66 mp, birou în suprafață de 11,89 mp, cameră în suprafață de 7,11 mp, hol în suprafață de 18,00 mp, hol în suprafață de 21,13 mp, cameră în suprafață de 7,16 mp, sală așteptare în suprafață de 163,01 mp, cameră în suprafață de 12,49 mp, cameră în suprafață de 20,24 mp, magazie în suprafață de 2,08 mp, hol intrare în suprafață de 4,05 mp, birou în suprafață de 35,89 mp, sală așteptare în suprafață de 87,20 mp, casierie în suprafață de 41,00 mp, sală de relații cu publicul în suprafață de 202,71 mp, **în suprafață utilă de 1.730,83 mp**, casa scării în suprafață de 4,16 mp, casa scării în suprafață de 4,37 mp, casa scării în suprafață de 10,60 mp, casa scării în suprafață de 10,06 mp, balcon în suprafață de 15,25 mp, cameră electrică în suprafață de 8,26 mp, cameră centrală în suprafață de 32,33 mp, lift în suprafață de 1,96 mp, **rezultând o suprafață totală de 1.817,82 mp;**-----

- **ETAJUL 2:** birou în suprafață de 22,76 mp, birou în suprafață de 11,76 mp, wc în suprafață de 1,59 mp, wc în suprafață de 1,39 mp, grup sanitar în suprafață de 2,35 mp, grup sanitar în suprafață de 2,40 mp, culoar în suprafață de 32,04 mp, birou în suprafață de 38,56 mp, birou în suprafață de 32,51 mp, birou în suprafață de 15,17 mp, birou în suprafață de 17,72 mp, birou în suprafață de 17,75 mp, birou în suprafață de 17,88 mp, birou în suprafață de 17,38 mp, birou în suprafață de 20,33 mp, hol în suprafață de 47,24 mp, birou în suprafață de 30,92 mp, birou în suprafață de 57,89 mp, hol în suprafață de 33,26 mp, magazie în suprafață de 5,15 mp, wc în suprafață de 0,79 mp, wc în suprafață de 0,74 mp, grup sanitar în suprafață de 3,73 mp, wc în suprafață de 0,78 mp, wc în suprafață de 0,79 mp, grup sanitar în suprafață de 3,78 mp, culoar în suprafață de 19,42 mp, culoar în suprafață de 18,95 mp, birou în suprafață de 36,16 mp, birou în suprafață de 35,26 mp, birou în suprafață de 34,47 mp, culoar în suprafață de 19,14 mp, culoar în suprafață de 19,25 mp, birou în suprafață de 34,72 mp, magazie în suprafață de 11,40 mp, birou în suprafață de 23,04 mp, culoar în suprafață de 22,12 mp, birou în suprafață de 27,53 mp, birou în suprafață de 13,92 mp, birou în suprafață de 27,43 mp, birou în suprafață de 20,28 mp, birou în suprafață de 24,71 mp, birou în suprafață de 25,02 mp, hol în suprafață de 31,50 mp, grup sanitar în suprafață de 3,70 mp, wc în suprafață de 0,77 mp, wc în suprafață de 0,80 mp, grup sanitar în



suprafață de 3,49 mp, wc în suprafață de 0,78 mp, wc în suprafață de 0,69 mp, magazie în suprafață de 4,97 mp, hol în suprafață de 31,56 mp, birou în suprafață de 17,65 mp, birou în suprafață de 20,02 mp, birou în suprafață de 36,20 mp, birou în suprafață de 36,06 mp, birou în suprafață de 10,30 mp, birou în suprafață de 10,17 mp, culoar în suprafață de 16,82 mp, birou în suprafață de 9,99 mp, birou în suprafață de 10,36 mp, birou în suprafață de 19,83 mp, birou în suprafață de 15,55 mp, wc în suprafață de 1,70 mp, wc în suprafață de 1,75 mp, grup sanitar în suprafață de 1,99 mp, grup sanitar în suprafață de 2,00 mp, culoar în suprafață de 31,87 mp, birou în suprafață de 17,06 mp, birou în suprafață de 22,29 mp, **în suprafață utilă de 1.209,35 mp**, casa scării în suprafață de 22,24 mp, casa scării în suprafață de 22,15 mp, casa scării în suprafață de 7,48 mp, casa scării în suprafață de 7,59 mp, **rezultând o suprafață totală de 1.268,81 mp;---**

- **ETAJUL 3:** birou în suprafață de 17,33 mp, culoar în suprafață de 4,91 mp, anexă în suprafață de 4,43 mp, hol în suprafață de 53,15 mp, culoar în suprafață de 6,07 mp, grup sanitar în suprafață de 8,11 mp, wc în suprafață de 1,27 mp, wc în suprafață de 1,22 mp, anexă în suprafață de 2,48 mp, hol în suprafață de 10,27 mp, birou în suprafață de 22,34 mp, culoar în suprafață de 52,35 mp, birou în suprafață de 20,62 mp, sală în suprafață de 67,31 mp, birou în suprafață de 14,84 mp, birou în suprafață de 12,68 mp, birou în suprafață de 54,08 mp, grup sanitar în suprafață de 5,35 mp, wc în suprafață de 0,89 mp, wc în suprafață de 0,86 mp, wc în suprafață de 0,86 mp, magazie în suprafață de 4,30 mp, hol în suprafață de 36,94 mp, birou în suprafață de 40,51 mp, hol în suprafață de 28,95 mp, sală în suprafață de 114,88 mp, magazie în suprafață de 6,18 mp, birou în suprafață de 19,79 mp, hol în suprafață de 133,06 mp, **în suprafață utilă de 746,03 mp**, casa scării 22,41, casa scării în suprafață de 22,35 mp, casa scării 8,34 mp, casa 6,48 mp, curte de lumină 11,01 mp, balcon 1,52 mp, balcon 1,58 mp, spațiu tehnic 76,13 mp, pod 189,80 mp, pod 189,21, **rezultând o suprafață totală de 1.274,86 mp;-----**

- **ETAJUL 4:** birou în suprafață de 18,18 mp, birou în suprafață de 17,94 mp, birou în suprafață de 18,02 mp, birou în suprafață de 18,13 mp, culoar în suprafață de 35,29 mp, wc în suprafață de 1,67 mp, wc în suprafață de 1,69 mp, grup sanitar în suprafață de 6,70 mp, depozit în suprafață de 9,56 mp, birou în suprafață de 18,51 mp, anexă în suprafață de 3,40 mp, birou în suprafață de 25,05 mp, birou în suprafață de 12,46 mp, birou în suprafață de 8,14 mp, **în suprafață utilă de 194,74 mp**, casa scării în suprafață de 8,04 mp, balcon în suprafață de 1,52 mp, balcon în suprafață de 1,20 mp, cameră trolu în suprafață de 12,56 mp, curte lumină în suprafață de 13,29 mp, acces pod în suprafață de 1,46 mp, pod în suprafață de 333,27 mp, **rezultând o suprafață totală de 566,08 mp, -----**



împreună cu o cotă parte de 100% din părțile și dependențele comune ale întregului imobil, precum cota parte aferentă imobilului din terenul pe care este edificată construcția, reprezentând suprafața de 2.116,61 mp mp;-----

Imobilul astfel descris, a fost identificat conform releveului ce face parte integrantă din prezentul înscris și constituie anexă a acestuia.-----

Lotul 2 - imobilul situat în municipiul București, Piața Amzei numărul 13, sector 1, identificat cadastral cu numărul 237554 – C1 – U15 , compus din spațiu comercial în suprafață de 24,78 mp, spațiu comercial în suprafață de 41,25 mp, depozit în suprafață de 13,45 mp, depozit în suprafață de 13,27 mp, în suprafață utilă de 92,75 mp, respectiv suprafață totală de 92,75 mp, împreună cu o cota parte aferentă imobilului din terenul pe care este edificată construcția, reprezentând suprafața de 45,60 mp;-----

Imobilul astfel descris, a fost identificat conform releveului ce face parte integrantă din prezentul înscris și constituie anexă a acestuia.-----

Lotul 3 - imobilul situat în municipiul București, Piața Amzei numărul 13, sector 1, identificat cadastral cu numărul 237554 – C1 – U16 , compus din grup sanitar în suprafață de 6.63 mp, baie în suprafață de 2,45 mp, wc în suprafață de 3,27 mp, spațiu comercial în suprafață de 78,91 mp, hol în suprafață de 9,01 mp, grup sanitar în suprafață de 4,10 mp, wc în suprafață de 2,11 mp, wc în suprafață de 2,27 mp, grup sanitar în suprafață de 1,91 mp, hol în suprafață de 7,16 mp, hol în suprafață de 5,98 mp, în suprafață utilă de 123,80 mp, respectiv suprafață totală de 123,80 mp, împreună cu o cota parte aferentă imobilului din terenul pe care este edificată construcția, reprezentând suprafața de 60,87 mp;-----

Imobilul astfel descris, a fost identificat conform releveului ce face parte integrantă din prezentul înscris și constituie anexă a acestuia.-----

Lotul 4 - imobilul situat în municipiul București, Piața Amzei numărul 13, sector 1, identificat cadastral cu numărul 237554 – C1 – U17 , compus din sas în suprafață de 2,69 mp, spațiu comercial în suprafață de 39,54 mp, depozit în suprafață de 2,92 mp, baie în suprafață de 2,43 mp, sas în suprafață de 2,60 mp, grup sanitar în suprafață de 1,22 mp, wc în suprafață de 1,54 mp, sas în suprafață de 2,54 mp, grup sanitar în suprafață de 1,19 mp, wc în suprafață de 1,57 mp, în suprafață utilă de 58,24 mp, respectiv o suprafață totală de 58,24 mp împreună cu o cota parte aferentă imobilului din terenul pe care este edificată construcția, reprezentând suprafața de 28,63 mp;-----

Imobilul astfel descris, a fost identificat conform releveului ce face parte integrantă din prezentul înscris și constituie anexă a acestuia.-----



Lotul 5 - imobilul situat în municipiul București, Piața Amzei numărul 13, sector 1, identificat cadastral cu numărul 237554 – C1 – U18, compus din spațiu comercial în suprafață de 37,22 mp, bucătărie în suprafață de 16,57 mp, spațiu depozitare 3,23 mp, hol în suprafață de 6,77 mp, grup sanitar în suprafață de 1,26 mp, grup sanitar în suprafață de 1,13 mp, grup sanitar 1,32 mp, grup sanitar în suprafață de 1,40 mp, spațiu depozitare în suprafață de 12,12 mp, spațiu depozitare în suprafață de 21,32 mp, **în suprafață utilă de 102,34 mp, respectiv o suprafață totală de 102,34 mp**, împreună cu o cota parte aferentă imobilului din terenul pe care este edificată construcția, reprezentând suprafața de 50,32 mp;-----

Imobilul astfel descris, a fost identificat conform releveului ce face parte integrantă din prezentul înscris și constituie anexă a acestuia.-----

Lotul 6 - imobilul situat în municipiul București, Piața Amzei numărul 13, sector 1, identificat cadastral cu numărul 237554 – C1 – U19, compus din spațiu comercial în suprafață de 30,89 mp, împreună cu o cota parte aferentă imobilului din terenul pe care este edificată construcția, reprezentând suprafața de 15,19 mp;-----

Imobilul astfel descris, a fost identificat conform releveului ce face parte integrantă din prezentul înscris și constituie anexă a acestuia.-----

Lotul 7 - imobilul situat în municipiul București, Piața Amzei numărul 13, sector 1, identificat cadastral cu numărul 237554 – C1 – U20, compus din spațiu comercial în suprafață de 30,75 mp, împreună cu o cota parte aferentă imobilului din terenul pe care este edificată construcția, reprezentând suprafața de 15,12 mp;-----

Imobilul astfel descris, a fost identificat conform releveului ce face parte integrantă din prezentul înscris și constituie anexă a acestuia.-----

Lotul 8 - imobilul situat în municipiul București, Piața Amzei numărul 13, sector 1, identificat cadastral cu numărul 237554 – C1 – U21, compus din sas în suprafață de 2,31 mp, baie în suprafață de 2,07 mp, grup sanitar în suprafață de 3,37 mp, wc în suprafață de 1,90 mp, spațiu comercial în suprafață de 29,43 mp, spațiu comercial în suprafață de 20,83 mp, spațiu depozitare în suprafață de 1,86 mp, spațiu depozitare în suprafață de 1,90 mp, spațiu depozitare în suprafață de 5,22 mp, **în suprafață utilă de 68,89 mp, respectiv o suprafață totală de 68,89 mp** împreună cu o cota parte aferentă imobilului din terenul pe care este edificată construcția, reprezentând suprafața de 29,45 mp;-----

Imobilul astfel descris, a fost identificat conform releveului ce face parte integrantă din prezentul înscris și constituie anexă a acestuia.-----



Lotul 9 - imobilul situat în municipiul București, Piața Amzei numărul 13, sector 1, identificat cadastral cu numărul 237554 – C1 – U22, compus din spațiu de depozitare în suprafață de 4,73 mp, spațiu de depozitare în suprafață de 4,75 mp, hol în suprafață de 12,34 mp, spațiu de depozitare în suprafață de 2,43 mp, spațiu de depozitare în suprafață de 2,99 mp, spațiu de depozitare în suprafață de 3,51 mp, în suprafață utilă de 30,75 mp, respectiv suprafață totală de 30,75 mp împreună cu o cota parte aferentă imobilului din terenul pe care este edificată construcția, reprezentând suprafața de 19,53 mp;-----

Imobilul astfel descris, a fost identificat conform releveului ce face parte integrantă din prezentul înscris și constituie anexă a acestuia.-----

Lotul 10 - imobilul situat în municipiul București, Piața Amzei numărul 13, sector 1, identificat cadastral cu numărul 237554 – C1 – U23, compus din spațiu comercial în suprafață de 17,30 mp, spațiu comercial în suprafață de 35,59 mp, depozit în suprafață de 9,30 mp, sas în suprafață de 2,35 mp, wc în suprafață de 2,29 mp, în suprafață utilă de 66,83 mp, respectiv o suprafață totală de 66,83 mp împreună cu o cota parte aferentă imobilului din terenul pe care este edificată construcția, reprezentând suprafața de 32,86 mp;-----

Imobilul astfel descris, a fost identificat conform releveului ce face parte integrantă din prezentul înscris și constituie anexă a acestuia.-----

Lotul 11 - imobilul situat în municipiul București, Piața Amzei numărul 13, sector 1, identificat cadastral cu numărul 237554 – C1 – U24, compus din grup sanitar în suprafață de 2,02 mp, wc în suprafață de 1,58 mp, wc în suprafață de 1,66 mp, grup sanitar în suprafață de 2,04 mp, hol în suprafață de 6,50 mp, depozit în suprafață de 3,53 mp, depozit în suprafață de 2,72 mp, hol în suprafață de 7,22 mp, spațiu comercial în suprafață de 49,16 mp, spațiu comercial în suprafață de 41,86 mp, sas în suprafață de 4,51 mp, în suprafață utilă de 122,80 mp, respectiv o suprafață totală de 122,80 mp împreună cu o cota parte aferentă imobilului din terenul pe care este edificată construcția, reprezentând suprafața de 60,37 mp;-----

Imobilul astfel descris, a fost identificat conform releveului ce face parte integrantă din prezentul înscris și constituie anexă a acestuia.-----

Lotul 12 - imobilul situat în municipiul București, Piața Amzei numărul 13, sector 1, identificat cadastral cu numărul 237554 – C1 – U25, compus din depozit în suprafață de 10,05 mp, depozit în suprafață de 8,73 mp, depozit în suprafață de 14,34 mp, spațiu comercial în suprafață de 55,11 mp, spațiu comercial în suprafață de 19,65 mp, depozit în suprafață de 15,08 mp, în suprafață utilă de 122,96 mp, respectiv o suprafață totală de 122,96 mp împreună cu o

cota parte aferentă imobilului din terenul pe care este edificată construcția, reprezentând suprafața de 60,45 mp;-----



Imobilul astfel descris, a fost identificat conform releveului ce face parte integrantă din prezentul înscris și constituie anexă a acestuia.-----

Regimul juridic, tehnic și economic al acestui bun, rezultă din documentele care atestă dreptul de proprietate, din extrasul de carte funciară pentru autentificare nr. 12496/27.02.2014 emis ANCPI – Oficiul de Cadastru și Publicitate Imobiliară sector 1 București și din certificatul de atestare fiscală numărul 70754/04.03.2014 emis de Direcția de Generală de Impozite și Taxe Locale Sector 1 București.-----

În baza art. 888 Cod Civil și art. 35 din Legea cadastrului și a publicității imobiliare nr. 7/1996, republicată efectuarea înscrierii în cartea funciară a imobilului, a prezentului înscris se face din oficiu, de notarul public instrumentator.-----

Noi părțile contractante, ne exprimăm consimțământul pentru încheierea prezentului contract în mod liber, serios și în cunoștință de cauză, acesta nu este viciat, nu ne aflăm în nici o situație de eroare cu privire la natura sau obiectul contractului, identitatea obiectului prestației sau a unei calități a acestuia, ori cu privire la o norma juridică determinant privind raportul juridic încheiat, consimțământul nu a fost surprins prin dol și nici afectat de vreo cauză de violență sau de vreun motiv de leziune. -----

Redactat și procesat de Societatea Profesională Notarială „Didina Balaș și Dragoș Bărcănescu”, într-un singur exemplar original care, se păstrează în arhiva biroului notarial-----

SEMNĂTURI

MUNICIPIUL BUCUREȘTI

prin Consiliul Local al sectorului 1 București
reprezentat de către

PRIMAR,

ANDREI IOAN CHILIMAN

S.S

Director executiv al Direcției Juridice și Resurse Umane

OVIDIU NICOLAE FULGEANU

S.S

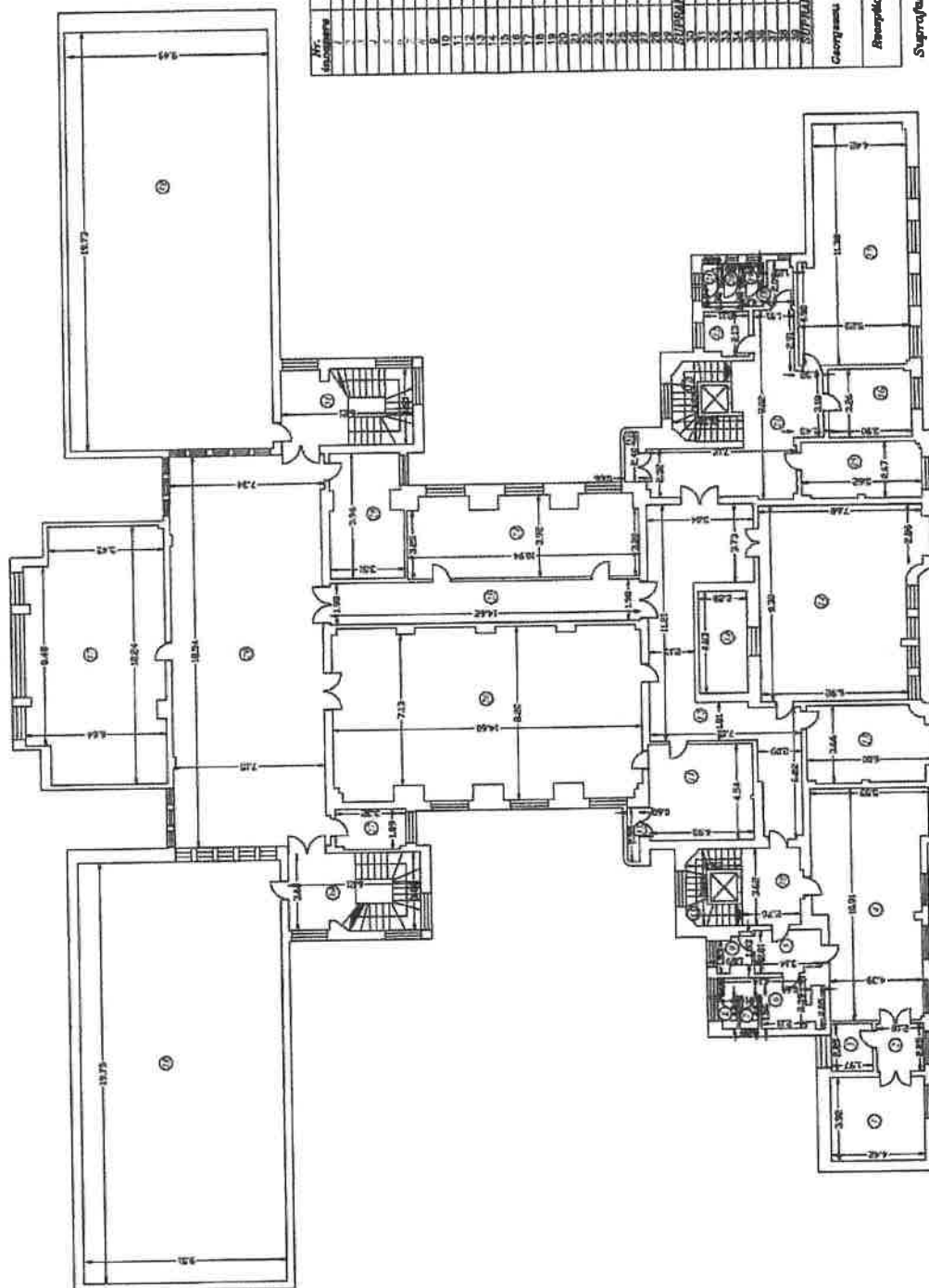
[illegible]

Recapitulat		Supramata		Total	
Nr. Insusitori	Desumari	Supramata	Total	Supramata	Total
1	Costel	1	4.51	1	4.51
1	Beta	1	4.51	1	4.51
2	Hen	1	8.11	1	8.11
2	Hen	1	8.11	1	8.11
2	Hen	1	8.11	1	8.11
2	Hen	1	8.11	1	8.11
2	Hen	1	8.11	1	8.11
2	Hen	1	8.11	1	8.11
2	Hen	1	8.11	1	8.11
2	Hen	1	8.11	1	8.11
2	Hen	1	8.11	1	8.11
2	Hen	1	8.11	1	8.11
2	Hen	1	8.11	1	8.11
2	Hen	1	8.11	1	8.11
2	Hen	1	8.11	1	8.11
2	Hen	1	8.11	1	8.11
2	Hen	1	8.11	1	8.11
2	Hen	1	8.11	1	8.11
2	Hen	1	8.11	1	8.11
2	Hen	1	8.11	1	8.11
2	Hen	1	8.11	1	8.11
2	Hen	1	8.11	1	8.11
2	Hen	1	8.11	1	8.11
2	Hen	1	8.11	1	8.11
2	Hen	1	8.11	1	8.11
2	Hen	1	8.11	1	8.11
2	Hen	1	8.11	1	8.11
2	Hen	1	8.11	1	8.11
2	Hen	1	8.11	1	8.11
2	Hen	1	8.11	1	8.11
2	Hen	1	8.11	1	8.11
2	Hen	1	8.11	1	8.11
2	Hen	1	8.11	1	8.11
2	Hen	1	8.11	1	8.11
2	Hen	1	8.11	1	8.11
2	Hen	1	8.11	1	8.11
2	Hen	1	8.11	1	8.11
2	Hen	1	8.11	1	8.11
2	Hen	1	8.11	1	8.11
2	Hen	1	8.11	1	8.11
2	Hen	1	8.11	1	8.11
2	Hen	1	8.11	1	8.11
2	Hen	1	8.11	1	8.11
2	Hen	1	8.11	1	8.11
2	Hen	1	8.11	1	8.11
2	Hen	1	8.11	1	8.11
2	Hen	1	8.11	1	8.11
2	Hen	1	8.11	1	8.11
2	Hen	1	8.11	1	8.11
2	Hen	1	8.11	1	8.11
2	Hen	1	8.11	1	8.11
2	Hen	1	8.11	1	8.11
2	Hen	1	8.11	1	8.11
2	Hen	1	8.11	1	8.11
2	Hen	1	8.11	1	8.11
2	Hen	1	8.11	1	8.11
2	Hen	1	8.11	1	8.11
2	Hen	1	8.11	1	8.11
2	Hen	1	8.11	1	8.11
2	Hen	1	8.11	1	8.11
2	Hen	1	8.11	1	8.11
2	Hen	1	8.11	1	8.11
2	Hen	1	8.11	1	8.11
2	Hen	1	8.11	1	8.11
2	Hen	1	8.11	1	8.11
2	Hen	1	8.11	1	8.11
2	Hen	1	8.11	1	8.11
2	Hen	1	8.11	1	8.11
2	Hen	1	8.11	1	8.11
2	Hen	1	8.11	1	8.11
2	Hen	1	8.11	1	8.11
2	Hen	1	8.11	1	8.11
2	Hen	1	8.11	1	8.11
2	Hen	1	8.11	1	8.11
2	Hen	1	8.11	1	8.11
2	Hen	1	8.11	1	8.11
2	Hen	1	8.11	1	8.11
2	Hen	1	8.11	1	8.11
2	Hen	1	8.11	1	8.11
2	Hen	1	8.11	1	8.11
2	Hen	1	8.11	1	8.11
2	Hen	1	8.11	1	8.11
2	Hen	1	8.11	1	8.11
2	Hen	1	8.11	1	8.11
2	Hen	1	8.11	1	8.11
2	Hen	1	8.11	1	8.11
2	Hen	1	8.11	1	8.11
2	Hen	1	8.11	1	8.11
2	Hen	1	8.11	1	8.11
2	Hen	1	8.11	1	8.11
2	Hen	1	8.11	1	8.11
2	Hen	1	8.11	1	8.11
2	Hen	1	8.11	1	8.11
2	Hen	1	8.11	1	8.11
2	Hen	1	8.11	1	8.11
2	Hen	1	8.11	1	8.11
2	Hen	1	8.11	1	8.11
2	Hen	1	8.11	1	8.11
2	Hen	1	8.11	1	8.11
2	Hen	1	8.11	1	8.11
2	Hen	1	8.11	1	8.11
2	Hen	1	8.11	1	8.11
2	Hen	1	8.11	1	8.11
2	Hen	1	8.11	1	8.11
2	Hen	1	8.11	1	8.11
2	Hen	1	8.11	1	8.11
2	Hen	1	8.11	1	8.11
2	Hen	1	8.11	1	8.11
2	Hen	1	8.11	1	8.11
2	Hen	1	8.11	1	8.11
2	Hen	1	8.11	1	8.11
2	Hen	1	8.11	1	8.11
2	Hen	1	8.11	1	8.11
2	Hen	1	8.11	1	8.11
2	Hen	1	8.11	1	8.11
2	Hen	1	8.11	1	8.11
2	Hen	1	8.11	1	8.11
2	Hen	1	8.11	1	8.11
2	Hen	1	8.11	1	8.11
2	Hen	1	8.11	1	8.11
2	Hen	1	8.11	1	8.11
2	Hen	1	8.11	1	8.11
2	Hen	1	8.11	1	8.11
2	Hen	1	8.11	1	8.11
2	Hen	1	8.11	1	8.11
2	Hen	1	8.11	1	8.11
2	Hen	1	8.11	1	8.11
2	Hen	1	8.11	1	8.11
2	Hen	1	8.11	1	8.11
2	Hen	1	8.11	1	8.11
2	Hen	1	8.11	1	8.11
2	Hen	1	8.11	1	8.11
2	Hen	1	8.11	1	8.11
2	Hen	1	8.11	1	8.11
2	Hen	1	8.11	1	8.11
2	Hen	1	8.11	1	8.11
2	Hen	1	8.11	1	8.11
2	Hen	1	8.11	1	8.11
2	Hen	1	8.11	1	8.11
2	Hen	1	8.11	1	8.11
2	Hen	1	8.11	1	8.11
2	Hen	1	8.11	1	8.11
2	Hen	1	8.11	1	8.11
2	Hen	1	8.11	1	8.11
2	Hen	1	8.11	1	8.11
2	Hen	1	8.11	1	8.11
2	Hen	1	8.11	1	8.11
2	Hen	1	8.11	1	8.11
2	Hen	1	8.11	1	8.11
2	Hen	1	8.11	1	8.11
2	Hen	1	8.11	1	8.11
2	Hen	1	8.11	1	8.11
2	Hen	1	8.11	1	8.11
2	Hen	1	8.11	1	8.11
2	Hen	1	8.11	1	8.11
2	Hen	1	8.11	1	8.11
2	Hen	1	8.11	1	

Suprafața construită - 1608.45 mp
Cota înălțimea teren = 216.61 mp
Cota înălțimea parți comune = 100 %
Cotele înălțime sunt pentru terenul lot 1

PLAN GENERAL ETAJ 3

RELEVU DUPA DEZMEMBRARE - ETAJ 3 - LOT 1

Numar cadastral al terenului	Suprafata	Adresa imobilului
		Str. Piata Anzei, Nr. 13, Etaj 3, lot 1
Cantă Funcționare		BUCUREȘTI
Soluția nr.		SECTOR 1
Cod înlocuire		Cantă Funcționare
Cod înlocuire (U)		Individuale

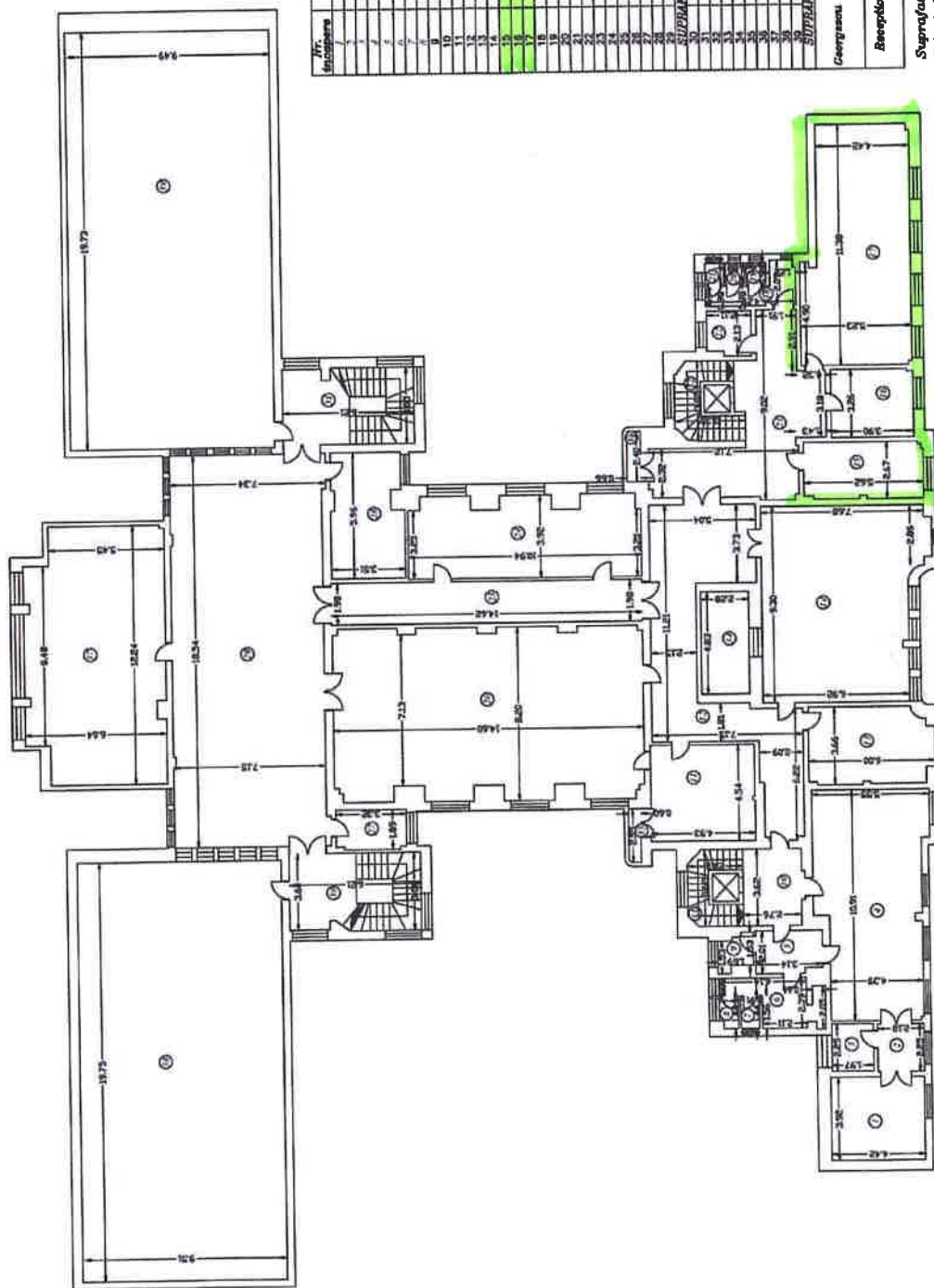

RECAPITULATIE

Nr. Incalzire	Tipul incalzirii	Suprafata utila (mp)
1	Baterii	17,33
2	Cilindri	4,81
3	Calorificatoare	4,81
4	Calorificatoare	83,15
5	Cilindri	8,07
6	Cilindri	8,11
7	Cilindri	1,27
8	Cilindri	1,27
9	Cilindri	2,45
10	Cilindri	10,37
11	Baterii	22,24
12	Cilindri	52,35
13	Baterii	27,51
14	Baterii	14,84
15	Baterii	52,65
16	Baterii	54,00
17	Baterii	0,85
18	Cilindri	0,85
19	Cilindri	0,85
20	Cilindri	0,85
21	Cilindri	0,85
22	Cilindri	0,85
23	Cilindri	0,85
24	Cilindri	0,85
25	Cilindri	0,85
26	Cilindri	0,85
27	Cilindri	0,85
28	Cilindri	0,85
29	Cilindri	0,85
30	Cilindri	0,85
31	Cilindri	0,85
32	Cilindri	0,85
33	Cilindri	0,85
34	Cilindri	0,85
35	Cilindri	0,85
36	Cilindri	0,85
37	Cilindri	0,85
38	Cilindri	0,85
39	Cilindri	0,85
40	Cilindri	0,85
41	Cilindri	0,85
42	Cilindri	0,85
43	Cilindri	0,85
44	Cilindri	0,85
45	Cilindri	0,85
46	Cilindri	0,85
47	Cilindri	0,85
48	Cilindri	0,85
49	Cilindri	0,85
50	Cilindri	0,85
51	Cilindri	0,85
52	Cilindri	0,85
53	Cilindri	0,85
54	Cilindri	0,85
55	Cilindri	0,85
56	Cilindri	0,85
57	Cilindri	0,85
58	Cilindri	0,85
59	Cilindri	0,85
60	Cilindri	0,85
61	Cilindri	0,85
62	Cilindri	0,85
63	Cilindri	0,85
64	Cilindri	0,85
65	Cilindri	0,85
66	Cilindri	0,85
67	Cilindri	0,85
68	Cilindri	0,85
69	Cilindri	0,85
70	Cilindri	0,85
71	Cilindri	0,85
72	Cilindri	0,85
73	Cilindri	0,85
74	Cilindri	0,85
75	Cilindri	0,85
76	Cilindri	0,85
77	Cilindri	0,85
78	Cilindri	0,85
79	Cilindri	0,85
80	Cilindri	0,85
81	Cilindri	0,85
82	Cilindri	0,85
83	Cilindri	0,85
84	Cilindri	0,85
85	Cilindri	0,85
86	Cilindri	0,85
87	Cilindri	0,85
88	Cilindri	0,85
89	Cilindri	0,85
90	Cilindri	0,85
91	Cilindri	0,85
92	Cilindri	0,85
93	Cilindri	0,85
94	Cilindri	0,85
95	Cilindri	0,85
96	Cilindri	0,85
97	Cilindri	0,85
98	Cilindri	0,85
99	Cilindri	0,85
100	Cilindri	0,85
101	Cilindri	0,85
102	Cilindri	0,85
103	Cilindri	0,85
104	Cilindri	0,85
105	Cilindri	0,85
106	Cilindri	0,85
107	Cilindri	0,85
108	Cilindri	0,85
109	Cilindri	0,85
110	Cilindri	0,85
111	Cilindri	0,85
112	Cilindri	0,85
113	Cilindri	0,85
114	Cilindri	0,85
115	Cilindri	0,85
116	Cilindri	0,85
117	Cilindri	0,85
118	Cilindri	0,85
119	Cilindri	0,85
120	Cilindri	0,85
121	Cilindri	0,85
122	Cilindri	0,85
123	Cilindri	0,85
124	Cilindri	0,85
125	Cilindri	0,85
126	Cilindri	0,85
127	Cilindri	0,85
128	Cilindri	0,85
129	Cilindri	0,85
130	Cilindri	0,85
131	Cilindri	0,85
132	Cilindri	0,85
133	Cilindri	0,85
134	Cilindri	0,85
135	Cilindri	0,85
136	Cilindri	0,85
137	Cilindri	0,85
138	Cilindri	0,85
139	Cilindri	0,85
140	Cilindri	0,85
141	Cilindri	0,85
142	Cilindri	0,85
143	Cilindri	0,85
144	Cilindri	0,85
145	Cilindri	0,85
146	Cilindri	0,85
147	Cilindri	0,85
148	Cilindri	0,85
149	Cilindri	0,85
150	Cilindri	0,85
151	Cilindri	0,85
152	Cilindri	0,85
153	Cilindri	0,85
154	Cilindri	0,85
155	Cilindri	0,85
156	Cilindri	0,85
157	Cilindri	0,85
158	Cilindri	0,85
159	Cilindri	0,85
160	Cilindri	0,85
161	Cilindri	0,85
162	Cilindri	0,85
163	Cilindri	0,85
164	Cilindri	0,85
165	Cilindri	0,85
166	Cilindri	0,85
167	Cilindri	0,85
168	Cilindri	0,85
169	Cilindri	0,85
170	Cilindri	0,85
171	Cilindri	0,85
172	Cilindri	0,85
173	Cilindri	0,85
174	Cilindri	0,85
175	Cilindri	0,85
176	Cilindri	0,85
177	Cilindri	0,85
178	Cilindri	0,85
179	Cilindri	0,85
180	Cilindri	0,85
181	Cilindri	0,85
182	Cilindri	0,85
183	Cilindri	0,85
184	Cilindri	0,85
185	Cilindri	0,85
186	Cilindri	0,85
187	Cilindri	0,85
188	Cilindri	0,85
189	Cilindri	0,85
190	Cilindri	0,85
191	Cilindri	0,85
192	Cilindri	0,85
193	Cilindri	0,85
194	Cilindri	0,85
195	Cilindri	0,85
196	Cilindri	0,85
197	Cilindri	0,85
198	Cilindri	0,85
199	Cilindri	0,85
200	Cilindri	0,85
201	Cilindri	0,85
202	Cilindri	0,85
203	Cilindri	0,85
204	Cilindri	0,85
205	Cilindri	0,85
206	Cilindri	0,85
207	Cilindri	0,85
208	Cilindri	0,85
209	Cilindri	0,85
210	Cilindri	0,85
211	Cilindri	0,85
212	Cilindri	0,85
213	Cilindri	0,85
214	Cilindri	0,85
215	Cilindri	0,85
216	Cilindri	0,85
217	Cilindri	0,85
218	Cilindri	0,85
219	Cilindri	0,85
220	Cilindri	0,85
221	Cilindri	0,85
222	Cilindri	0,85
223	Cilindri	0,85
224	Cilindri	0,85
225	Cilindri	0,85
226	Cilindri	0,85
227	Cilindri	0,85
228	Cilindri	0,85
229	Cilindri	0,85
230	Cilindri	0,85
231	Cilindri	0,85
232	Cilindri	0,85
233	Cilindri	0,85
234	Cilindri	0,85
235	Cilindri	0,85
236	Cilindri	0,85
237	Cilindri	0,85
238	Cilindri	0,85
239	Cilindri	0,85
240	Cilindri	0,85
241	Cilindri	0,85
242	Cilindri	0,85
243	Cilindri	0,85
244	Cilindri	0,85
245	Cilindri	0,85
246	Cilindri	0,85
247	Cilindri	0,85
248	Cilindri	0,85
249	Cilindri	0,85
250	Cilindri	0,85
251	Cilindri	0,85
252	Cilindri	0,85
253	Cilindri	0,85
254	Cilindri	0,85
255	Cilindri	0,85
256	Cilindri	0,85
257	Cilindri	0,85
258	Cilindri	0,85
259	Cilindri	0,85
260	Cilindri	0,85
261	Cilindri	0,85
262	Cilindri	0,85
263	Cilindri	0,85
264	Cilindri	0,85
265	Cilindri	0,85
266	Cilindri	0,85
267	Cilindri	0,85
268	Cilindri	0,85
269	Cilindri	0,85
270	Cilindri	0,85
271	Cilindri	0,85
272	Cilindri	0,85
273	Cilindri	0,85
274	Cilindri	0,85
275	Cilindri	0,85
276	Cilindri	0,85
277	Cilindri	0,85
278	Cilindri	0,85
279	Cilindri	0,85
280	Cilindri	0,85
281	Cilindri	0,85
282	Cilindri	0,85
283	Cilindri	0,85
284	Cilindri	0,85
285	Cilindri	0,85
286	Cilindri	0,85
287	Cilindri	0,85
288	Cilindri	0,85
289	Cilindri	0,85
290	Cilindri	0,85
291	Cilindri	0,85
292	Cilindri	0,85
293	Cilindri	0,85
294	Cilindri	0,85
295	Cilindri	0,85
296	Cilindri	0,85
297	Cilindri	0,85
298	Cilindri	0,85
299	Cilindri	0,85
300	Cilindri	0,85
301	Cilindri	0,85
302	Cilindri	0,85
303	Cilindri	0,85
304	Cilindri	0,85
305	Cilindri	0,85
306	Cilindri	0,85
307	Cilindri	0,85
308	Cilindri	0,85
309	Cilindri	0,85
310	Cilindri	0,85
311	Cilindri	0,85
312	Cilindri	0,85
313	Cilindri	0,85
314	Cilindri	0,85
315	Cilindri	0,85
316	Cilindri	0,85
317	Cilindri	0,85
318	Cilindri	0,85
319	Cilindri	0,85
320	Cilindri	0,85
321	Cilindri	0,85
322	Cilindri	0,85
323	Cilindri	0,85
324	Cilindri	0,85
325	Cilindri	0,85
326	Cilindri	0,85
327	Cilindri	0,85
328	Cilindri	0,85
329	Cilindri	0,85
330	Cilindri	0,85
331	Cilindri	0,85
332	Cilindri	0,85
333	Cilindri	0,85
334	Cilindri	0,85
335	Cilindri	0,85
336	Cilindri	0,85
337	Cilindri	0,85
338	Cilindri	0,85
339	Cilindri	0,85
340	Cilindri	0,85
341	Cilindri	0,85
342	Cilindri	0,85
343	Cilindri	0,85
344	Cilindri	0,85
345	Cilindri	0,85
346	Cilindri	0,85
347	Cilindri	0,85
348	Cilindri	0,85
349	Cilindri	0,85
350	Cilindri	0,85
351	Cilindri	0,85
352	Cilindri	0,85
353	Cilindri	0,85
354	Cilindri	0,85
355	Cilindri	0,85
356	Cilindri	0,85
357	Cilindri	0,85
358	Cilindri	0,85
359	Cilindri	0,85
360	Cilindri	0,85
361	Cilindri	0,85
362	Cilindri	0,85
363	Cilindri	0,85
364	Cilindri	0,85
365	Cilindri	0,85
366	Cilindri	0,85
367	Cilindri	0,85
368	Cilindri	0,85
369	Cilindri	0,85
370	Cilindri	0,85
371	Cilindri	0,85
372	Cilindri	0,85
373	Cilindri	0,85
374	Cilindri	0,85
375	Cilindri	0,85
376	Cilindri	0,85
377	Cilindri	0,85
378	Cilindri	0,85
379	Cilindri	0,85
380	Cilindri	0,85
381	Cilindri	0,85
382	Cilindri	0,85
383	Cilindri	0,85
384	Cilindri	0,85
385	Cilindri	

Carte
cadastru

2017

18. IUL. 2017

ROMANIA
021972 BUCURESTI
SOL. MAJOR CORAYU
SEC. 14 IN 1 SECTOR 2
E-mail: fropmbs@bucuresti.ro
http://www.fropmbs.ro

ROMANIA
021972 BUCURESTI
SOL. MAJOR CORAYU
SEC. 14 IN 1 SECTOR 2
E-mail: fropmbs@bucuresti.ro
http://www.fropmbs.ro

18. IUL. 2017

Nr. 719/04.07.2017

Către: Primăria Sectorului 1 București

În atenția Domnului Primar Daniel Tudorache,

Referitor: Solicitare spațiu administrativ F.R.N.P.M.

Secțiunea 1 al Municipiului București
REGISTRATURĂ GENERALĂ
05. 07. 2017
Nr. înreg.
Termen legal de HĂSPUNS
30 zile de la data înregistrării

Având în vedere:

- Încăperrea viitoarelor lucrări de reabilitare a Bazinului de înot - "Lia Manoliu" și a clădirilor anexă din cadrul acestuia;
- faptul că Federația Română de Natație și Pentathlon Modern își desfășoară activitatea în clădirea anexă din cadrul Bazinului de înot - "Lia Manoliu",

Pentru a asigura buna desfășurare a activităților administrative, de organizare și conducere a F.R.N.P.M., vă rugăm, în limita posibilităților să ne puneți la dispoziție un spațiu cu destinație de sediu administrativ, dotat cu utilitățile necesare utilizării, în suprafață de aproximativ 250-300 mp, corespunzător nevoilor F.R.N.P.M.

Vă mulțumim și vă asigurăm de toată considerația.

Președinte F.R.N.P.M.

Camelia Alina POȚEC

Totec



Cădăstru

Nr. 76/ 05.02.2018

07. FEB. 2018

Către,

Sectorul 1 al Municipiului București

În atenția,

Domnului Primar Daniel Tudorache



Subscrisa Federația Română de Natație și Pentatlon Modern, în baza prevederile art. 35, alin. 2 din Legea nr. 69/2000 a educației fizice și sportului, în calitate sa de persoană juridică de drept privat, **de utilitate publică**, autonomă, neguvernamentală, apolitică și fără scop lucrativ, coroborat cu prevederile art.124 din Legea nr.215/ 2001, vă rugăm să ne puneți la dispoziție , în limita posibilităților, un spațiu în vederea utilizării acestuia ca sediu administrativ, care să fie dotat cu toate utilitățile necesare desfășurării activității, cu suprafața aproximativă de 200 mp, corespunzător nevoilor F.R.N.P.M.

Facem prezenta solicitare, ca urmare a faptului că actualul sediu în care își desfășoară activitatea Federația Română de Natație și Pentatlon Modern și anume clădirea anexă a Bazinului de înot – din cadrul Complexului Sportiv “ Lia Manoliu” urmează a intra într-un proces de reabilitare.

Menționăm că Federația Română de Natație și Pentatlon Modern va pune la dispoziția cetățenilor Sectorului 1 al Municipiului București toate informațiile privitoare la practicarea inotului de plăcere și de performanță.

Totodată subliniem faptulul că suntem singura structură abilitată de către Federația Internațională pentru Amatori de a omologa piscine în România, de asemenea vom oferi sprijin logistic și informațiile necesare pentru noile construcții de bazine olimpice și de 25 de m din Sectorul 1 al Municipiului București.

Vă mulțumim și vă vă asigurăm de toată considerația.

Președinte

Federația Română de Natație și Pentatlon Modern,

Camelia Potco





MUNICIPIUL BUCUREȘTI
SECTORUL 1

**CENTRUL CULTURAL
SECTOR 1**

www.primariasector1.ro

NR. 242 / 09.02.2018

Către: Sectorul 1 al Municipiului București

Direcția Cadastru, Fond Funciar, Patrimoniu și Evidență Electorală

Bd. Banu Manta nr. 9, Sector 1, București

Avand in vedere adresa nr. N 92/ 4170/ 2018, înregistrată la Centrul Cultural al Sectorului 1 sub nr. 222/07.02.2018, prin care solicitați identificarea unui spațiu liber dintre cele pe care le deține în folosință gratuită Centrul Cultural al Sectorului 1, în imobilul situat în str. Piața Amzei nr. 13, vă informam ca spatiul situat la etajul 3, dat in folosinta gratuita Centrului Cultural prin Hotararea Consiliului Local al Sectorului 1 nr. 411 din data de 28.08.2017, conform Anexei, este compus din trei incinte si poate fi realocat altei entitati.

CENTRUL CULTURAL AL SECTORULUI 1

DIRECTOR,

Bogdan Mihailescu





MUNICIPIUL BUCUREȘTI
SECTORUL 1

www.primariasector1.ro

DIRECȚIA CADASTRU, FOND FUNCİAR,
PATRIMONIU ȘI EVIDENȚĂ ELECTORALĂ

Compartimentul Cadastru și Patrimoniu

Nr. N/ _____ / _____

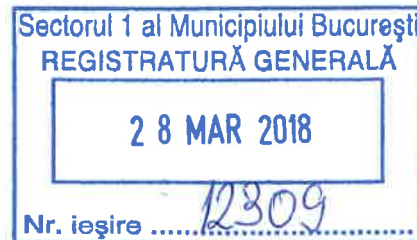

CĂTRE,

PRIMĂRIA MUNICIPIULUI BUCUREȘTI

DIRECȚIA PATRIMONIU

Bd. Regina Elisabeta nr. 47, Sector 5, București

Ca urmare a adreselor Federației Române de Natație și Pentatlon Modern nr. 25145/2017 și nr. 4170/ 2018, prin care solicită alocarea unui spațiu în imobilul situat în Piața Amzei nr. 13, în vederea utilizării acestuia ca sediu administrativ, având în vedere:

- art.81 alin (2) lit.f) din Legea nr.215/2001, conform căruia consiliile locale ale sectoarelor Municipiului București administrează, în condițiile legii, bunurile proprietate publică sau privată a municipiului, pe baza hotărârii Consiliului General al Municipiului București;

- Hotărârea Consiliului General al Municipiului București nr. 51/29.03.2001, privind darea în administrarea Consiliului Local al Sectorului 1 a imobilului situat în strada Piața Amzei nr. 13, Sector 1, ce aparține domeniului public al Municipiului București, în vederea realizării concentrării serviciilor publice destinate evidenței și deservirii locuitorilor sectorului;

- art.124 din Legea nr.215/ 2001, conform căruia Consiliile locale și Consiliile județene pot da în folosință gratuită, pe termen limitat, bunuri mobile și imobile proprietate publică sau privată locală, persoanelor juridice fără scop lucrativ, care desfășoară activitate de binefacere sau de utilitate publică ori serviciilor publice;

- art. 35, alin. 2 din Legea nr. 69/2000 a educației fizice și sportului, conform căruia federațiile sportive naționale sunt persoane juridice de drept privat, **de utilitate publică**, autonome, neguvernamentale, apolitice și fără scop lucrativ,

vă solicităm acordul cu privire la atribuirea în folosință gratuită Federației Române de Natație și Pentatlon Modern, pentru o perioadă de trei ani, a spațiilor libere identificate ca fiind



PRIMARIA A FOST CERTIFICATĂ ISO 9001:2008
PRIVIND SISTEMUL DE MANAGEMENT AL
CALITĂȚII ÎN URMA AUDITULUI DE CERTIFICARE
DE CĂTRE ORGANISMUL ACREDITAT PENTRU
CERTIFICAREA SISTEMELOR DE MANAGEMENT
AL CALITĂȚII SR EN 45012 "AEROQ"

Bd. Banu Manta nr. 9, Sectorul 1 București; 011222

Tel. +40-21 319 10 13; Fax: +40-21 319 10 06

Email: registratura@primarias1.ro

<http://www.primariasector1.ro>



parte din Lotul 1, încăperile nr. 15, nr. 16, nr. 17, conform Actului de dezlipire nr. 466/10.03.2014, spații ce sunt situate la etajul 3 al imobilului, conform releveului anexat în care sunt marcate spațiile respective.

Atașăm prezentei, următoarele înscrisuri:

- Releveul în care sunt marcate spațiile la care facem referire.
- adresa Federației Române de Natație și Pentatlon Modern nr. 25145/2017;
- adresa Federației Române de Natație și Pentatlon Modern nr. 4170/ 2018;
- Actul de dezlipire autentificat de Notarul Public Didina Nicolae-Balaș sub nr. 466/10.03.2014;
- Extras de Carte Funciară pentru Informare din data de 11.03.2014

Documentația conține _____ de file.

Cu stimă,

Director executiv al Direcției Cadastru Fond Funciar,
Patrimoniu și Evidență Electorală,

Delegare de atribuții conform art. 65 din Legea 215/2001
coroborat cu art. 45 alin. (1) –(2) din Legea 188/1999

Mădălina - Veronica Haidemak



Coordonator compartiment,

Mihai Cristian Petre

Întocmit,

Pricop Daniel



PRIMĂRIA A FOST CERTIFICATĂ ISO 9001:2008
PRIVIND SISTEMUL DE MANAGEMENT AL
CALITĂȚII ÎN URMA AUDITULUI DE CERTIFICARE
DE CĂTRE ORGANISMUL ACREDITAT PENTRU
CERTIFICAREA SISTEMELOR DE MANAGEMENT
AL CALITĂȚII SR EN 45012 "AEROQ"



PRIMĂRIA MUNICIPIULUI BUCUREȘTI

Direcția Patrimoniu

Handwritten signature

Nr. 5389/Data: 13.04 2018

CRM 1611247

18. APR. 2018

Handwritten signature

Către,

Primăria Sector 1

Bd. Banu Manta nr. 9, sector 1



Referitor la adresa dumneavoastră nr. 12309/2018 înregistrată cu nr. 1611247 la Primăria Municipiului București și sub nr. 5389/2018 la Direcția Patrimoniu, cu privire la atribuirea în folosință gratuită Federației Române de Natație și Pentatlon Modern a unor spații din imobilul situat în Piața Amzei nr. 13, vă comunicăm următoarele:

- pentru a putea iniția proiectul de hotărâre în legătură cu cele solicitate în adresa menționată mai sus, apreciem că este necesară adoptarea de către Consiliul Local al Sectorului 1 a unei hotărâri cu privire la solicitarea acordului Consiliului General al Municipiului București pentru transmiterea în folosință gratuită de către CLS 1 a spațiilor în cauză Federației Române de Natație și Pentatlon Modern.

Cu stimă,

Director executiv
Mariana Persunaru

Handwritten signature

Întocmit: cons. sup. Paraschiva Munteanu
13.04.2018/2ex.

Parlamentul României - Lege nr. 69/2000 din 28 aprilie 2000

Legea educației fizice și sportului nr. 69/2000

În vigoare de la 07 august 2000

*Consolidarea din data de 08 februarie 2018 are la bază publicarea din Monitorul Oficial, Partea I nr. 200 din 09 mai 2000 și include modificările aduse prin următoarele acte: OUG 56/2001; L 610/2001; OG 7/2001; L 345/2002; L 414/2002; L 221/2003; OUG 64/2003; L 472/2004; OUG 119/2005; OUG 205/2005; L 241/2007; L 34/2009; OUG 77/2009; OUG 77/2010; OG 15/2010; L 225/2011; L 50/2012; L 145/2013; L 96/2014; OUG 58/2014; OUG 83/2014; OUG 2/2015; L 194/2015; OUG 40/2016; OUG 61/2016; OUG 38/2017; OUG 90/2017;
Ultimul amendament în 07 decembrie 2017.*

Parlamentul României adoptă prezenta lege.

TITLUL I

Dispoziții generale

Art. 1. - (1) Prezenta lege reglementează organizarea și funcționarea sistemului național de educație fizică și sport în România.

(2) În sensul prezentei legi, prin educație fizică și sport se înțelege toate formele de activitate fizică menite, printr-o participare organizată sau independentă, să exprime sau să amelioreze condiția fizică și confortul spiritual, să stabilească relații sociale civilizate și să conducă la obținerea de rezultate în competiții de orice nivel.

(3) Termenii folosiți în textul legii au semnificația stabilită în anexa care face parte integrantă din prezenta lege.

Art. 2. - (1) Educația fizică și sportul sunt activități de interes național sprijinite de stat.

(2) Statul recunoaște și stimulează acțiunile organizatorice și de promovare a educației fizice și sportului, desfășurate de autoritățile administrației publice și, după caz, de organisme neguvernamentale de profil în învățământ, în structuri ale apărării naționale, ordinii publice, siguranței naționale, în sănătate, în societăți comerciale, precum și în alte sectoare ale vieții sociale, potrivit reglementărilor legale.

•
•
•

CAPITOLUL V

Federațiile sportive naționale

Art. 35. - (1) Federațiile sportive naționale sunt structuri sportive de interes național, constituite prin asocierea cluburilor sportive și asociațiilor județene și ale municipiului București, pe ramuri de sport.

(2) Potrivit prezentei legi federațiile sportive naționale sunt persoane juridice de drept privat, de utilitate publică, autonome, neguvernamentale, apolitice și fără scop lucrativ.

(3) Dobândirea personalității juridice se face în condițiile legii.

Art. 36. - (1) Federațiile sportive naționale se vor constitui numai cu avizul expres al Ministerului Tineretului și Sportului.

(2) Pentru o ramură de sport se poate constitui, în condițiile legii, o singură federație sportivă națională.

(3) Prin excepție, se pot constitui Federația sportivă națională "Sportul pentru toți" și Comitetul Național Paralimpic, pentru persoanele cu nevoi speciale, ca persoane juridice de drept privat, de utilitate publică, având ca membri persoane fizice și persoane juridice cu activitate specifică în domeniu.

(4) Modificarea statutelor sau a actelor constitutive ale federațiilor sportive naționale este supusă procedurilor prevăzute de lege, după ce s-a obținut avizul expres al Ministerului Tineretului și Sportului.

(5) Federațiile sportive naționale se organizează și funcționează în baza statutului propriu elaborat în conformitate cu prevederile prezentei legi și cu statutele federațiilor internaționale corespondente.

(6) Înființarea federațiilor sportive naționale sau modificarea statutelor și a actelor constitutive ale acestora, fără respectarea dispozițiilor alin. (1) și (4), este nulă de drept.

Art. 37. - (1) Federațiile sportive naționale au următoarele atribuții principale:

a) elaborează strategia națională de dezvoltare a ramurii de sport și controlează aplicarea acesteia de către membrii afiliați;

b) organizează, conduc, controlează și supraveghează activitățile și competițiile sportive oficiale la nivel național, în baza statutelor și regulamentelor adoptate;

c) organizează și coordonează întreaga activitate a arbitrilor pe ramuri de sport, privind formarea, perfecționarea continuă, clasificarea și promovarea acestora, pe baza unui regulament propriu de funcționare;

d) elaborează și realizează planurile de pregătire și de participare a sportivilor de performanță români din cadrul reprezentativelor naționale la competițiile internaționale;

e) exercită puterea disciplinară în termenii prevăzuți de prezenta lege și potrivit statutelor și regulamentelor proprii;

Această lege a fost adoptată de Camera Deputaților în ședința din 27 martie 2000, cu respectarea prevederilor art. 74 alin. (2) din Constituția României.

PREȘEDINTELE CAMEREI DEPUTAȚILOR
ION DIACONESCU

Această lege a fost adoptată de Senat în ședința din 27 martie 2000, cu respectarea prevederilor art. 74 alin. (2) din Constituția României.

p. PREȘEDINTELE SENATULUI,
ULM NICOLAE SPINEANU

București, 28 aprilie 2000.
Nr. 69.